湘

掃蕩報

SAO TANG PAO

第一千三百七十八號

電話 編輯部二三六七九 經理部二三四七
有線電報掛號二二一七 無線電報掛號二二一七

今日出三大張售洋四分

本報價目：本埠 每月一元 半年五元四角 全年十元；外埠及日本 每月一元二角 半年六元四角 全年十二元；南洋及歐美 每月四元 半年廿三元 全年四十三元六角；郵費在內

每星期六隨報附送畫報一張不另取資

登記證 內政部警字第四五五四號 中宣會字第二四九八號

社址：漢口民生路河街口

今天版次

社論——第二版
要聞——第三版
國內新聞——第四版
國際新聞——第五版
教育體育新聞——第六版
各地通訊——第七版
副刊「野營」——第八版
武漢新聞——第九版
社會新聞——第十版
經濟交通新聞——第十一版
副刊「瞭望哨」——第十二版

第一張 第二張 第三張

【本埠今日另附半張】

廿三週紀念舉行 空前犧牲大廉價！

圖中所示、乃敝公司所備漢上唯一之檢驗散光儀器、正在施用之情形、爲敝公司儀器之一、在客體驗光中、佔有重要地位、如用其他方法驗光、而不經此器之檢驗、實未盡驗光之能事、殊難得有準確之結果

敬啓者、敝公司爲吾國科學的客體檢驗目光製造眼鏡之首創第一家、迭蒙　先總理贊助提倡、頒賜「精益求精」匾額、並先後獲得中外各展覽會獎狀、以及黨國名人題字無數、出品精良、可見一斑、敝公司主任張雲桐君從事驗光、積有三十年之經驗、疑難目光經其糾正者、不可勝數、較之徒襲皮毛者、誠難並論、是以中西人士、莫不斐然從風、有口皆碑、茲爲酬答歷來惠顧之雅意、並求爲大衆普遍服務起見、所以不惜重大犧牲大廉價、如有目光不充者、敬希惠然蒞臨、幸勿失之交臂

（附註）原有各團體及各學校特定之優待辦法、在此期內、暫不適用、因此次廉價、更較低廉期滿後仍照向章辦法、敬希　公鑒

敝公司此次舉行廿三週紀念大廉價、均照尋常便宜一半以上、昨日各報廣告刊載之價、實屬廉無可廉、茲因遵守同業公會決議、停止刊登、以敦公誼、所有出品仍舊廉價如昨、其餘各貨、概照原碼對折。

國民政府全國註冊局註冊

中國精益眼鏡公司

漢口江漢路二零三號

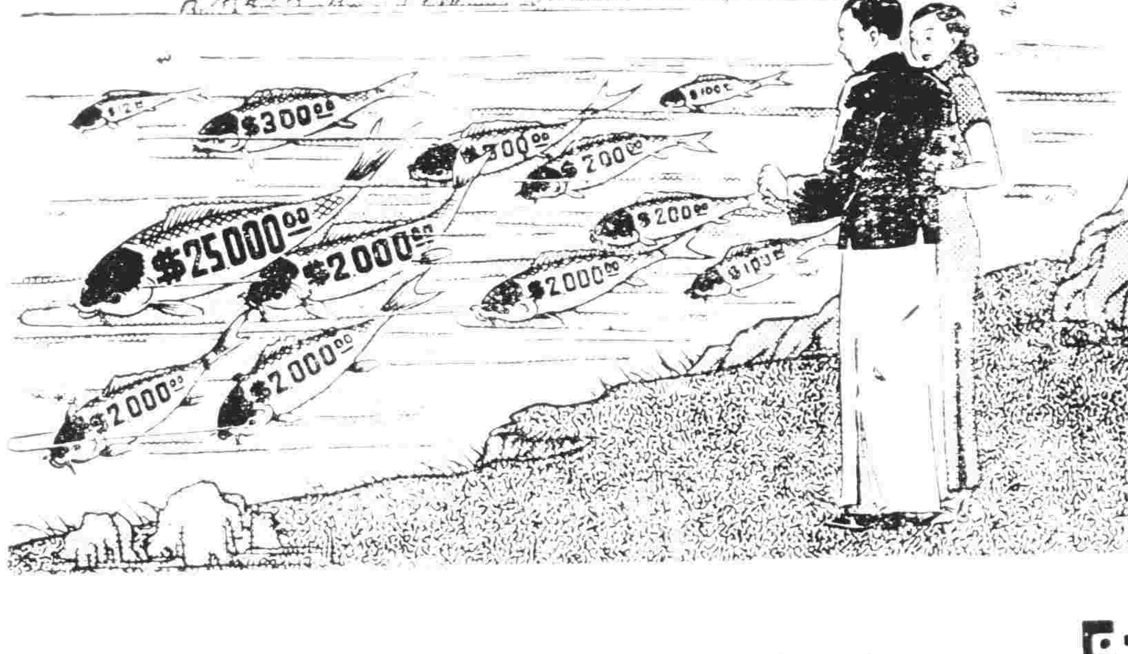

臨淵羨魚 不如退而結網

目覩游魚，徒事羨慕，不如退而結網，個人經濟問題，亦何獨不然，每有見人富有而嘖嘖豔羨者，其實如每月節省糜費，從事儲蓄，則人人均有致富之機會，儲蓄之道不一，要以本穩利厚而又有彩金者，最爲完美，因本穩利厚，到期有整數可領，抽籤給彩，則隨時有致富機會，一舉兩得，莫善於此，本會係奉國民政府特許設立，基金充厚，所訂儲蓄辦法，對於以上種種條件，完全具備，儲蓄期滿，既有優厚之紅利可分，每月抽籤，復有鉅額之彩金可得，特彩二萬五千元由本會担保貼足，另有頭二三四等彩，以及附彩末彩甚多，目前加入，因會單號數尚少，中彩之機會甚多，有志儲蓄者請速入會。（另備章程承索卽奉）

中央儲蓄會

漢口分會　會址漢口特三區湖北街中一大樓　電話二三三八八

中央儲蓄會通告

本會第六期抽籤定於九月十五日下午二時在上海市商會公開舉行特彩彩金國幣二萬五千元　頭二三四彩每種已增至十二個茲爲便利儲戶起見本星期（卽十三日）全日照常辦公凡儲戶本月份未經付款者請卽來會繳付以保彩權各界有志儲蓄者務望從速入會俾得列入本期抽籤共享優厚利益特此通告

（另備章程　承索卽奉）

漢口分會

地址　漢口特三區湖北街中一信託大樓　電話　二三三八八號

漢口協成典緊急啓事

本典在特三區智民里三十號清理一切遵章賠償受災當戶已近一月各當戶持原票兌取賠款者爲數固多仍遠道未來者亦復不少茲因清理將竣定於二十五年國歷十月十五日完全結束除未焚當貨委託漢口豫豐典代辦取贖轉利事宜已由該典登報接受外所有受災應賠當戶務希於本年十月十五日以前持票兌取四成賠款幸勿遲延自誤是所盼禱謹啓

袁漢丞律師受任武昌康記萬利電料號暨其號東曾君棟臣（卽曾昭甯）常年法律顧問通啓

本律師受任上開萬利電料號暨其號東曾棟臣君常年法律顧問嗣後如有侵害該號營業及曾君名譽財產等法益者本律師當依法負保障之責特此通啓
事務所漢口民族路水龍三巷十一號

湖北省會公產整理委員會通告

查司門口爲山前山後交通要道，亦卽省會商業最繁盛之區，省會公安局房屋內關築中正路北段路基，折除兩旁餘地，正可建築銀行商店，藉以振興市面，前經武昌市政處登報通告，招商承領，計登報後市民前往登記者，已有五十餘起，現在該地劃分辦法及各項處理規則，已分別擬定經本會會議通過，凡承領此項基地者，可享受下列權利：一，該段關築馬路，不須負擔義務。二，馬路確定，將來無須再行退讓。三，該段人行道保水泥路面，出門便履坦道。四，自來水管已於人行道下特裝支管，室內接裝，極易。五，沿馬路之弄巷，由政府做水泥路面。六，此項土地印契免稅，以上六項權利，保政府獎勵人民繁榮該處而之創舉，其已登記各戶可卽日到武昌市政處接洽，繳納定銀，其他有意承領者，亦可向該處接洽登記，索閱各項規則辦法，登記期截至九月三十日爲止，定十月一日上午十時在市政處分別所認單位多寡，公開抽籤選擇，特此通告。

中華民國二十五年九月
主任委員賈士毅
副主任委員程文勳

魏福泰啓事

前華成煙公司遺失竟成水電公司電表押款收據一紙茲因該舖面轉租於敝號營業除呈請市政處補發外特此登報聲明作廢

漢口豫豐典通告

本典呈奉主管官署核准設立擇定特三區智民里一號爲營業所准於國歷九月十四日正式開張所有漢口協成典未焚貨物概由本典代辦贖取轉利事宜特此登報聲明

平漢鐵路招工修理舊銼刀廣告

本路每年約需修理舊銼刀五千把，茲擬招工承修，凡願承辦者，可逕向江岸材料廠索取投標簡章，繕具標函，於二十五年九月十五日正午十二時以前，送交江岸材料廠廠長親收，即於是日下午四時在該廠當衆開標。此佈。

漢口孤兒院收到捐款及物品鳴謝

（基金捐款）收賈祥泰實號國幣貳千元（常年捐款）收鍾益亭董事國幣壹百元（一元月份至五月份）收湖北省銀行國幣貳百元收鄭案卿董事國幣壹百元收四行儲蓄會國幣壹百元（臨時捐款）收鄭府國幣二十元收蔡府國幣二十元收李堯卿先生國幣二十元收周仲甫先生國幣十元收殷府國幣十五元收金文甫先生國幣二十元收劉世澤先生國幣二十元收程沸澤先生國幣五十元收梁海階先生國幣壹百五十元（周星堂董事經手募）收謝府國幣十五元收車府國幣四十元收朱府國幣廿元收高府國幣廿元收天常國幣十元收錢太太國幣五十元收沐府國幣三十元收程世簋堂國幣廿元收楊燦一先生國幣廿元（物品）收平漢鐵路管理局舊制服上衣二百九十七件舊制服下衣二百九十七條舊呢大衣十一件收紅卍字會破壞衣三十四件收太虛法師香蕉四百根收曹琴萱董事帶扇八百柄收藥皂四百塊收亦昌油行桐油五十七斤收梓油七十七斤收其昌油行桐油七十二斤收梓油四十二斤收義順泰油行桐油七十二斤收梓油四十二斤收武壽先生膠皮套鞋十六雙收益記實號搪磁方菜具四套收三號瓜棱料水杯二打以上收到捐款物品除出具正式收據并致謝外用再登報鳴謝以揚仁風

院長陳經畬　副院長蘇汰餘　謹啓

教育部立案　私立武昌藝術專科學校招生　男女

本校招考專科繪畫組（國畫科西畫科）藝術教育組（圖音科圖工科）圖案組一上新生各一班及藝術教育組一下編級生附屬中學高中藝術師範科（勞作圖畫組音樂圖畫組）男女新生各一班及各級編級生初中女生部一上新生一班及各級編級生報名日期：自即日起考試日期：九月十三日本校自本學期起設置免費學額其辦法載於學校簡章校址武昌水陸街（函索簡章須附郵票二分）

洪潤生鑒

家中接着你在漢口出走之信，掛念萬分，兄特趕來漢口，見報速回或來信，究竟有何困難，我可商量解決，年二十二歲，沙市口音，身着自由布長衫，懷有洪潤生文憑一紙，像片二張，如有親友示知其蹤跡者，當備禮重謝！

通訊處：漢口永康里信豐錢莊洪春生啓

教育部立案　漢口漢江中學　招生

（班次）初中一上新生及各級插班生
（報名）自即日起至考期前一日止
（考期）九月二十日上午八時起
（校址）漢口江漢關熊家巷河街
（電話）二三二八五號　簡章備索

律師廖濟民代表鮑德育女士解除婚約通告

頃據上開當事人來所聲稱育前由家庭包辦對同鄉應榮慶君所訂之婚約當時未得育之同意且育不聞雷現悉斯情特請貴律師代爲登報聲明上項婚約應爲無效前來本律師按婚約應由當事人自行訂定之法自屬允可且鮑女士早已成年既如上述合亟代爲登報聲明此啓

事務所：武昌三道街七十九號

教育部　教育廳　立案　武昌成達女中　招生

（一）班次：初一上新生，一下，二上，二下，三上插班生。（二）報名日期：即日起至九月十九日止。（三）考試日期：九月二十日上午八時起。（四）校址：武昌工程營。

附註：簡章附郵票一分即寄

漢口鴻祥綢緞號爲經理徐伯康君解職股東徐旭和君徐伯康君退股啓事

茲據本號經理徐伯康君來函聲稱辭職挽留不獲業於九月四日解除經理職務彼此脫離關係又股東徐旭和徐伯康二君股份亦同日退出所有股權悉歸本號承受其應退股款當日憑中核算交割清楚所有本號自理與旭和伯康二君無涉而徐君在外如有私人手續本號亦不負其責除另立推讓承受字據各執一紙存照外特此鄭重聲明

再則本號並不代人蓋章作保諸希　公鑒

（昨前所登啓事因文義略有未盡茲經修正如上將來以此爲準）

湖北省政府公告

查民國二十五年本省奉令舉行普通考試一案，所有考試種類日期區域及地點，業經咨准考選委員會，咨復已呈奉考試院令准照辦，並委託本府依期就近公告等因，除咨復並分令外合將公告事項開列於后俾衆週知

計開（一）考試種類：一，普通考試普通行政人員考試二，普通考試財政行政人員考試三，普通考試會計審計人員考試四，普通考試教育行政人員考試五，普通考試建設人員考試農業科土木工程科（二）考試日期：二十五年十二月一日（三）考試區域及地點：武昌

教育部立案　楚材中學　續招各級免費生

（甲）班次：（一）初一上義務班二十一名（不收學費）（二）初一上普通班二十一名　各級插班生若干名
（乙）報名及考試日期：自即日起至九月十三日止　考試日期九月十四日上午八時起
（丙）報名地點：武昌武驛門街彭楊公祠本校內
簡章函索附郵票一分即寄

律師張國權代表駁船業業主張鑫記趙義記蕭同源林照記李松記湯新記胡坤記劉同記馬坤記陳福記等十人否認船員工會非法徵收學捐啓事

頃據當事人張君鑫山等來所聲稱人民團體之組織應先具備志願加入手續人民團體議決案之效力只能及於團體以內此公例亦定理也鑫山等係駁船業業主本非船員亦非船員工會之會員茲船員工會開辦學校不向該會會員抽收經費而向鑫山等駁船業業主徵收學捐實屬荒謬絕倫除具呈市府否認該工會非法征收學捐外特請貴律師代爲登報聲明等語查船員工會與駁船業業主會性質不同權利各別張君鑫山等均係駁船業業主而非船員且非船員工會之會員自難以船員工會整理委員會之議決案而限令非會員且與利害關係不同之業主接受據稱征收學捐非法予以否認實屬理由正大合代登報聲明於右

事務所中山馬路佑安里三號　電話三二六一一

律師張國權受任駁船業同人張鑫記趙義記蕭同源林照記李松記湯新記胡坤記劉同記馬坤記陳福記等常年法律顧問啓事

茲受任張鑫記等駁船同業常年法律顧問嗣後有侵害張君等駁船業一切權益者本律師當依法盡保障之責此啓

事務所中山馬路佑安里三號電話三二六一一號

武昌市政處招標建築中山路第一段（自大堤口起至沙湖巷止）工程通告

（一）工程項目：整理土基建築碎石路面人字溝污水管幹溝人孔溜泥井警台樹木拱式涵洞自動啓閉閘人行道等工程（二）投標資格：曾在本處及前省會工程處登記之甲等營造廠或公司（三）領標期間：自即日起至九月二十一日止（四）開標日期：九月二十二日上午十時在本處當衆開標（五）投標手續：願承上項工程者可於領標期內每日上午八時至十二時攜帶押標保證金壹百元（開標後發還得標不辦者沒收）圖樣費三元（得標與否概不退還）前來本處領取圖說標單詳細估填於開標時投遞特此通告

葉幹青遺失文件啓事

啓者幹青於本月四日遺失小皮夾一只內存楊培根委托書一件原文如下「立允許葉幹青先生全權代表出售所購過街樓正街張金鑑堂地產壹段計壹百二十三方丈十四方尺十一方寸限定價格每方丈十五元所有中人酒水立契概不負分文責任每方淨得十五元立此爲據楊培根八月三日」特此鄭重聲明又遺失沈謀卿武昌地方法院登記併案收據一件又遺失王星樵所收夏樂堂登記證收條一紙

雷閎肆律師受任漢口市國藥業同業公會常年法律顧問通告

本律師受任漢口市國藥業同業公會常年法律顧問嗣後關於該會一切法益本律師負依法保障之責特此通告

事務所民族路六合里十五號電話三一九三一

武昌大江中學招生

（班次）一上新生及各級編級生
（報名）自即日起
（考試）九月十七日
（校址）武昌銀元局街
（簡章）取閱函索均可

腸胃病專科　醫師傅潤甫

兼內外皮花眼耳鼻喉科
時間：門診上午八至十二時下午一至五時
地址：漢口中山路五七八號（即六渡橋上首）

世界影戲院

今晚開演兩場　頭場七點半起　二場九點一刻
幼童一角　每位只收兩角

獻給小朋友一部好的教育良本！

他是普天下慈母心目中理想中的愛子！

百萬金的童星　賈克古柏　主演不朽傑作

小豪傑

年紀雖小，志向凌雲，躬盡孝道，好學不倦！

他的一片天眞，一片純孝，感動了觀衆！感化了人羣！

小朋友：你該效法他的純孝行爲！
小朋友：你該效法他的奮鬥精神！
小朋友：你該效法他的勇敢氣慨！
小朋友：你該效法他的向學雄心！
他的一切一切都足以感動你們，做你們的好榜樣！

特別加映　全部五彩　豔麗非常　滑稽片　歌舞片　女兒國　九十年後之新世界　主角埃爾先生主演

本片係小朋友的恩物、特排在星期例假放映！

社論

醞釀中之歐洲巨變

德國國社黨方在舉行常年大會，其外交組主任羅森培及宣傳部長戈培爾，曾相繼大發表驚人演說，痛詆蘇俄政府及布爾希維克主義，大意謂：（一）布爾希維克主義爲猶太人腦海中之產物，志在毀滅歐洲文明；（二）俄政府中之要人，如李維諾夫等，百分之九十八以上爲猶太人；（三）蘇俄非工人祖國，不過猶太人家庭，非無產階級獨裁，不過猶太人獨裁；（四）自命爲保護西方文明之國家，不應容許蘇俄參與國聯或與蘇俄訂立協定；（五）德誓作挽救狂瀾之砥柱，以維持歐洲前途之生存。值此德俄邦交尚未斷絕之秋，亦德政府當局公然發出此種抨擊俄國之詞，並指名罵辱其執政要員，實開國際關係上未有之先例，其可以引起之政治結果，自有不堪設想者，謂爲歐洲巨變之醞釀象徵，似無不可也。

國之交惡，歷史常事，然未聞有以種族觀念爲理由而攻擊人國者。今德政府中人獨以猶太人爲詞而指斥布爾希維克主義，反對蘇俄執政當局，乃爲外交手腕上之特點。歐人生活，宗教情緒極爲濃厚，基督教徒對於猶太人之觀感，在昔至爲惡化，排猶之事，史不勝書，大詩人及小說家如莎士比亞及史考脫輩之作品中，尤充塞猶太人之故事，及饒有趣味之形容，不啻爲一般排猶情調之反映。近代民智漸啓，胸懷稍寬，排猶之舉，已無所聞，但自去春以來，德國國社黨忽又發動反猶運動，勢如潮湧，沛然莫之能禦，即以發明相對論而爲學術界泰斗之愛因斯坦，亦以其種族血統之故，不能見容於[illegible]學化之德國，令人詫異。現更推廣此類運動而爲[illegible]之政治運動，蓋亦利用宗教情緒而激動種族情緒，[illegible]由[illegible]族情緒而激動政治情緒，對於普通羣衆之意[illegible]自在其深切之刺戟。例如蘇俄，其種族頗爲複雜，較著者不下五十餘種，而以斯拉夫族居最大多數，[illegible]其間感情上之隔閡，信仰上之殊異，勢所不免。年[illegible]之發號司令，譽之者稱爲鐵腕政治，然陰謀叛[illegible]，伐異黨同之獄，常爲引人注目之新聞，不久以前猶有破獲反政府機關之消息，著名之新聞報主編布哈林氏亦有嫌疑，雖經宣布無罪，但其內部暗潮之劇烈，似爲不可掩飾之事實，亦未始非種族觀念有以致之也。故德政府特別放出猶太人執掌俄政之聲浪，對於蘇俄內部一般羣衆心理，自有不可小視之影響。否則反對布爾希維克主義之理由多矣，何必指出馬克思之爲猶太人？反對蘇俄政府之方法多矣，何必指出政府當局之爲猶太人？謂無特殊用意，其誰信之！

或謂德國當前之唯一出路，在恢復其舊日光榮，擴拓其現有國土，一面要求收復殖民地，一面力行東進政策，以打破歐洲現狀，釀成紛擾爲最要急務。由常理論之，國際間之所謂强國者，利在維持現狀，以求持盈保泰而固其地位，其被屈抑者則欲衝破現狀，以冀角逐競爭而奪取權威，自然之勢也。德自大戰失敗後，確爲受壓迫，被屈抑之國家，倘欲以條約爲根據，或理論爲爭辯，而求互爲歐洲盟主之英法予以讓步，似無異於緣木而求魚。故希特勒秉政以還，即採用一蠻幹政策，不問對方之贊否迎拒，條約則自廢之，軍備則自整之，失地則自收復之，禁區則自武裝之，事實既成，英法其奈之何。兩年以來，此項政策之收穫，實爲不小，今日之反俄宣言，恐即欲以武力東向而擴拓領士之預兆也。同時法自社會黨主政後，反法西主義之意志愈强，對德之觀感益惡，如擴充軍備，增加軍費，延長軍役等積極舉措，顯爲有具體對象而發。換詞言之，德法世仇，德之所爲，法必忌之，法之所爲，德必忌之，今日德法相忌之情，實已與時俱進矣。戈培爾之言曰：「西方有一大國，與蘇俄訂立協約之後，其國內共黨，即奉莫斯科訓令，此後不再反對擴張軍備，不再反對通過軍費預算」，此非聲東擊西之反法論調耶？故戈培爾與羅森培二氏之驚人演說詞，恐即德國驚人動作之前奏曲，歐局前途，未可樂觀也。

數十具探照燈光下 德國社黨大會閉幕
希特勒演說再猛烈攻擊布黨 對於外交政策竟無隻字提及 趕來聽講民衆不下廿五萬人

【路透社紐倫堡十一日電】昨晚希特勒氏在齊柏林飛行場中發表演說，對于猶太民族及布爾希維克主義，作猛烈之攻擊，希氏之言曰，彼等如有意圖進攻吾人之時，則德國之旗幟，必將萬懸空際，而使彼等明瞭吾人之能力，吾人不信猶太民族及布爾希維克主義，再有在德國得勢，或將其遺毒輸入德國之機會，吾德人企望和平已頗悠久，此後將依照吾人自己之志願，從事工作，並措置吾人之生活，決不與布爾希維克主義之猶太人相類似也云，一般人本期待希氏昨晚對于德國之外交政策，有重要之宣言，故由德國各地趕來之民衆，總計不下二十五萬人，不料希氏竟以上述之演說代之也，希氏演說完畢後，此動人之儀式，通告結束，當希氏正在演說之際，有防空軍探照燈數十具，皆集中其光線于天空之一點上，數十縷燈光籠罩于此方約一哩之廣場，蔚爲奇觀，希氏于其演稱吾人有一事，懇求上帝請勿令吾輩之後裔，遭受吾人今日所受之經驗，無人將信吾人之行動，有泯滅之一日，蓋自有後輩之青年，步吾人之後塵，吾人只靜觀將來之可發展也，吾人必須處處審愼，但個人頗覺鎭定及自信，預料今日之後意志，不過經歷其青年時命之初期，將于此後數百年中，逐漸滋長不已，吾人只須按照此理做去，並盡吾人之責任，上帝將決不我棄也。

飛機飛越一百七十公里後，在一敵之後方，下兵士一千二百人，帶機關槍一百五十架，砲十八尊，耗時不過七八分鐘。人民國防委員長伏洛希羅夫，指出降落傘家之勇敢，並云：「此次不過平時訓練，以期使我可敎之人民，更加強健，誠然，在交戰狀況時實施空中降落軍隊尙有討論問題云。」

四年奮鬥結果乃由犧牲得來 敵人如欲進攻不妨請來一試

【哈瓦斯社德國紐倫堡城十一日電】國社黨常年大會，于今晚在此間齊柏林飛機落場舉行盛大之民衆大會，會場佈置備極莊嚴，由航空部長戈林設計，在會場周圍設置防空探照燈二百具，照耀天空，[illegible]照耀如白書，元首希特勒向各政治領袖發表宣言，聽衆鼓掌歡呼，希特勒[illegible]以前，吾人戰戰兢兢，以應付國內之復興，蓋欲使吾黨之運動堅固有力，[illegible]內部而後可，今則吾國人民，已復興吾國，國運與年俱進，吾人每年[illegible]今年德國天空已無障礙之敝障，內部緊張之時期，與國外威脅之時期已悉成過去，希特勒繼述四年來奮鬥之結果，謂此非自天而降，乃由國社黨爲民族犧牲而得者也，今敵人如尙欲向吾人進攻，則請一試，當知吾人今已何如矣，[illegible]人輕於嘗試[illegible]天日，主張吾民以對內之和平，並使吾人克保對外之和平，此種嘗詞，已獲靈驗云。

德國決不設置女子手溜彈隊

【路透社紐倫堡十二日電】希特勒今日向國社黨婦女團體之代表團演說，謂吾人決不置女子手溜彈或女子快槍手等之隊伍，希氏此言，顯對蘇俄婦女而言，希氏又謂生養兒童之婦女，以保衛國家之生存者，其功勞勝於大學中任何有學婦女，德國女子非奴隸之輩，其他婦女視爲羈絆，德國婦女則視爲福利云云。

俄報評論演辭 一篇絕好自供

【塔斯社莫斯科十日電】論及希特勒之演說，眞理報云，「希特勒之演說，實際乃爲一篇供狀，其中包含不少極不利於法西斯蒂本身之供辭，德國領袖前曾揚言「保障和平」，今則明言克虜伯工廠工作極佳，超過德人之敵」，此非軍備競爭之明證而何，前曾許人民以「法西斯蒂天堂」，今則聲稱某某數種物品將來尙有缺乏之虞，尤其關於食物，此非承認飢饉，及營養不足之不良前途而何。「該演說坦白聲明增加工銀爲不可能，此實庫空如洗之告，法西斯蒂黨徒聞及增加工銀之要求即感覺頭痛，乃聲稱「增加工銀與減少工時爲瘋狂舉動」，在法西斯蒂眼光中，固屬如此也。「國庫已日漸空虛，現金準備已日漸減少，毫無通貨可買食物，凡此皆因通貨準備之最後一文，業已用於撥充軍備。」該演說極少關於外交政策之聲明，但有一點則異常明白，即德國決不放棄對於殖民地之要求，德國政策之侵略性質，蓋與其人民之飢餓貧困，同爲不可掩飾之事實也。吾人如除去其中反蘇聯欺騙謊語全部，該演說即一無所有，其聽許於德國人民者爲何，飢餓，最殘酷之恐怖，戰爭，侵略而已，法西斯蒂大會之開場第一幕，顯然並未成功，無論用如何之反蘇宣傳及勞敵傾擊，均不能救彼等，法西德國之醜惡可怖之現實，已完全透出反蘇謊語以及一切欺騙詐術之外」。

意報主張聯德 共同抵抗赤禍

【哈瓦斯社羅馬十日電】「講壇報」頃發載著名瑪拉維格里亞之一文，主張意德兩國聯合反對布爾希維克主義，略謂「意德兩國，各在其國內摧毀破壞性質之革命，而開始建設性質之革命，今願遵循歐洲文明之原則，合力改造國際之秩序，大勢所趨，意德兩國實共負對付全歐洲布爾希維克主義之責任，蓋法西斯黨與布爾希維克黨之鬥爭，已普遍各地，此種鬥爭，其性質並非對舊世界之反叛，乃係兩個新世界之角逐，舊所謂舊世界者，業已死滅，或已僅餘殘喘，以故法西斯主義與布爾希維克主義，此兩種革命勢力，互相角逐，以爭奪舊世界之遺產，此兩種勢力，在歐洲各國國內，現以各種不同之形式，互爭雄長，但不久或將衝破國界，轉變而爲國際之衝突」云。

俄紅軍大操最後一日 表演空中大戰
千二百兵士分攜大砲機槍零件 同時從空中躍下降落敵軍後方

【路透社莫斯科十日電】今日爲蘇俄紅軍，在莫斯科與柏林兩地間之明斯克，舉行大操之最後一日，其最後一幕有兵士一千二百人，分攜大砲十八尊及機關槍一百五十挺之零件，同時由飛機上躍下，乘降落傘降於地面，各降地之兵士，在八分鐘內，已將大砲及機關槍裝置妥當，由後方進攻敵軍，並擊敗之，聞蘇俄此次大操，極見機械化，蘇俄陸軍上將四人，均在場參觀，僅西比利亞紅軍司令白魯却將軍，未見參加，外國人士之觀操者，共有英法及捷克等國云。【塔斯社莫斯科十日電】白俄羅斯紅軍大操中現正舉行空軍大戰一幕，參加者有高速轟炸機，驅逐機及戰鬥機多架。

英將與挪威等四國 討論海軍問題
定下星期二在英外交部舉行 謀締雙方協定展長倫敦海約

【路透社倫敦十一日電】英政府與挪威瑞典丹麥芬蘭四國政府之代表，將於下星期二在外部開會討論海軍問題，此項談話之目的，與近日蘇俄及波蘭兩國所作之討論，並與德國所開始之討論相同，即締結雙方協定，展長倫敦海軍條約是也，英政府代表爲海部與外部之人員，四國代表均爲特別海軍專家。

傳羅馬發覺共黨陰謀 意國當局否認
但承認拘獲反法西工人廿名 若干法西斯官員因失察被捕

【路透社羅馬十一日電】此間負責方面，雖否認曾發覺共產黨陰謀之說，但今日承認曾在羅馬東北特尼地方鋼廠中，拘獲工人二十名，因若輩獲外方之資助，參與反法西斯之活動，聞特尼地方若干法西斯官員，因有失察之咎，業已褫職被捕，諸人被控所犯之罪，爲散發表同情于西班牙政府之傳單，或用白粉書贊助西政府之標語，謠傳羅馬城內亦拘獲數人，但未經徵實。【國民社羅馬十日電】今日得悉，法西斯義勇團業已破獲大規模共產黨機關一處，該政府對此現仍嚴守祕密，該機關總部設於羅馬，及德斯根省若干地方，格洛斯杜，其首領有係法西斯黨要人，現已悉數被捕，監禁於勒基那戈里監獄，此案破獲由於一青年泥水匠帶一紅色領結所致，彼與工人數名均已被捕。

之餘地，但此種動作實值得極端注意，蓋無疑問也。」

日陸軍禁止兵工廠工人 加入勞動組合 已引起各方重視

【同盟社東京十二日電】日陸軍當局，禁止兵工廠勞動人員參加勞動組合問題，頗引起各方面之重大注視，社大黨即於十一日下午，舉行緊急書記局會議，發表聲明，一面勞農協議會亦于是日下午，召集幹部會議，同時發表聲明，均謂陸軍當局此次採取之處置，係資本主義強化之彈壓，全體表示不滿，而總同盟方面，決俟川村代議士十二日由京詳細報告後，再訪問寺內陸相，要求解釋，此外東京交通勞動組合亦於同日之常任評議會時附議此項問題，由此觀之，此項問題，將成人民戰線結成途上之一重大鬥爭題目，更將引起社會運動之重大問題云。

蒙藏回苗文 編成教科書 即分發應用

【中央社南京十二日電】敎育部爲推行蒙藏回苗敎育，將用該四種文字各與漢文對照編成四冊，早已付印，又小學國語敎科亦同樣編成八本，已編四本在付印中，再平民識字課本，聞由蒙藏會編成，已送到敎育部，日內全部均可印成，即由敎育部分發各省區應用。

潘復逝世 昨在平大殮

【路透社北平十二日電】潘復昨夜在此病卒，潘自張作霖政府於民國十六年傾覆後，即隱居北平，潘爲魯人，於二十歲時即入宦途，歷任交通財政部長等職，張作霖得勢時任總理。【中央社北平十二日電】前國務總理潘復患腸部出血症，經中西醫治罔效，於十一日深夜十二時一刻在平逝世，[illegible]在津[illegible]，有男女[illegible]十[illegible]人，事由前警察局長王琦主持，定十二日入殮，十三日接三，再擇期開吊，靈柩於七七後運回原籍，潘十一日晚彌留間，自知不起，特立遺囑致各友好，略對上親下子，予以照拂，其遺囑並於十一日分電中樞各要人報喪。

日趨尖銳化之日俄德俄關係（下）

白屯

希特勒的反俄政策

自一八七〇年打敗法國之後，德國的外交政策是以「聯俄抗法」爲骨幹。當時任首相的是俾士麥，他是個精明的外交家，他看到法國有拉攏俄國的趨勢，乃利用俄皇與德皇的親戚關係，實行聯俄，以達到孤法的目的。一八七二年俄德奧三帝親會於柏林，結果成立了三國同盟。以後一八七八年，第二次柏林會議中，雖俄方因俾氏暗助奧德，對於德國頗感不滿；但俾士麥總不肯因而對俄疏遠，於是一八八一年又成立了俄德奧三國中立協定。此種聯俄抗法政策，一直到一八九〇年俾士麥去職，纔隨着放棄。此後的德國外交，即是「聯奧絕俄」，俄國也就轉而聯法。這一次轉變結果造成了第一次大戰。四年大戰結束後，俄德親善關係雖曾死灰復燃，但俄國已經是變了質的國家，共產黨的發展，顯然有赤化德國的可能。這時德國，以反共產反猶太人爲目的的國社黨起來了；於是希特勒的「東向政策」，推翻了俾士麥的聯俄歷史，代替了斯特萊斯曼的協調外交。一九三三年柏林共黨祕密機關與烏甫煤油公司被解散後，德俄關係就一天一天的惡劣了。

希特勒爲甚麼要東向反俄呢？主義的不同固然是根本的，也就是希特勒引以爲出色的原因；但是從另一方面說，也可視爲國社黨對內對外活動的煙幕彈。蓋希特勒登台後，國內情形依然不安；國社黨爲要取信於民衆，不能不在外交上做出一些傑作。而要在外交上做出一些傑作以伸張國力，不能不有一個目標；所以他就喊出反俄反共的口號來，一則可以藉口防俄防共而重整軍備，廢棄凡爾賽條約的軍事束縛；二則可以促成蘇俄與法國的同盟，引英國對法表示不滿，使羅迦洛條約系統不攻而自破。希特勒這種策略，當然帶有冒險和投機的性質，但站在德國環境裏說，這又未嘗不是一條新出路的。希特勒在自傳中說了：「現在的德俄關係，已非俾士麥時代可比，德如聯俄，正足以予敵人進攻的機會，而德土可以成爲西歐的戰場。若能反俄，則共黨可以絕跡，而外交可以勝利。」這算是很露骨的表示了。

蘇俄對德的答復

蘇俄受到德國極端的排斥，並感到國際孤立的痛苦，於是不能不放棄聯德的理想，重復回到歷史的路線，來與法國攜手，希特勒上台不久，李維諾夫就有一次巴黎之行；蘇俄加入國聯後，對於裁軍問題，又極力附和法國的主張，從前所謂「裁軍即是安全」的話，此時已改變而爲「裁軍須爲安全」。法國爲得要造成對德國的包圍陣線，當然是歡迎之不暇。一九三四年夏，赫里歐親自跑到莫斯科去訪問共產黨要人，隨後又有航空部長哥特去俄，而日見接近了。法俄互助協定成立（一九三五年），兩國的親善，更成了公開的事實。此外由於法國的拉攏，蘇俄又與捷克斯拉夫，羅馬尼亞，成立互助協定；對比利時關係也改善了。同時，他自已又與土耳其，波斯，南斯拉夫，希臘，以及許多巴爾幹國家訂立了互不侵犯條約，一個很大的對德包圍陣線，此時已有了強固的基礎。

日德協力對俄

法俄兩強攜手，歐洲許多小國也加入反德陣線，德國感到孤立的危險，不能不尋找與國，以爲奧援。可是在歐洲，英國對法俄協定固不表滿意，但對德野心，尤感覺不安；意國因爲奧國問題橫梗其間，也難竭誠提攜；於是德國只有到東方來拉日本。日本感於蘇俄地大物博，陸軍超過百萬，空軍幾冠世界，自問不是單獨一國可以侵入的國家。放棄此種侵略政策，而向南太平洋發展罷，英美法又監視嚴密，無從下手。於今看到德國有意攜手，且其目的也在對俄，所以日本情投意合，樂於接受。何況在經濟上，日本把僞滿剩餘的大豆，賣給德國，德國儘可以飛機供給日本。本年六月一日，德國與僞滿成立商業協定，規定僞滿以大豆羊毛輸入德國，由德國以外幣償付其貨價百分之七十五，餘以馬克找付之，這就是日德攜手之先聲。本來，這一東一西遙遙響應着反俄的口號的日德，暫時的同盟，原是時代必然的要求，毫無足怪；因爲大日耳曼主義和大亞細亞主義要得到極端的發展，就必然要有肥碩的對象，以供宰制。於是這一隻頗大的白熊就成了日德的共同目的物。

英煤礦業中爆發 留廠不工作工潮
初僅五十八人四千人繼起響應 現恐工潮將蔓延拉那兒夏全部

【路透社倫敦十二日電】礦主與礦工代表，今日在中立主席之下會集，以期討論尙威爾斯礦工爭案之解決辦法，同時拉那兒夏地方，維康狄克松煤礦，忽發生留穴而不工作之風潮，初僅五十八人，旋有四千五百起而響應，現恐罷工風潮，將蔓延該地全部，礦工際體初未准許留穴而不工作之舉，惟管理部不許食物送至穴下之罷工者時，其他未罷工者亦憤而停止，罷工者現要求改善工作狀況，並增加工資。

日政府發行新公債 總額二億五千萬圓 內僞滿事業費一億

【同盟社東京十二日電】大藏省發表，政府定九月二十二日發行新公債二億五千萬圓，內滿洲事業費佔一億圓。

新任英駐華大使 許介森今可抵滬 英代辦賀武昨赴滬迎候

【中央社上海十二日電】新任英駐華大使許介森，來華履任，十三日可抵滬，英代辦賀武十二日晨由京來滬候迎。

英大使夫婦近影

陝匪紛紛潰竄 湘邊剿匪軍同時告捷

【中央社西安十一日電】（一）匪約兩千餘人，七日犯鬮子鎭，與我曾師激戰兩日，卒將匪擊潰，俘二百餘，斃無算，（二）竄至七盤五營山一帶之毛匪主力，連日經我何軍進剿，匪傷亡遍野，現五營一帶已爲我軍收復，（三）陝南陳先瑞股匪五百餘，七日午竄至柞水西紗羅帳一帶，八日晨向沙河街竄擾，被我王師猛烈襲擊，激戰三小時，斃匪五十餘，俘三十，繳步槍三十餘支，手提機槍五枝，殘匪仍向紗羅帳方面竄潰。【中央社長沙十一日電】永綏匪僞二十六師及僞敎導師，七日夜間襲匪甚衆，一部向湘潰退，我魯師孟團，刻向店子街跟踪襲擊，不難一鼓蕩平。【中央社西安十二日電】秦安東北李家店子十一日發現匪便衣隊七八十名，又靜寧西雷陽鎭，同日亦發現少數便衣隊，多穿破衣，背小簍，藏手槍，均已被我郭師完全擊潰，斬獲甚多。

董莊西正壩 突塌陷百丈
當局拚力搶護中 倘有意外魯西將罹災 王景儒談黃河患可免

△蘇導淮工程在鎭舉行▽

【中央社濟南十二日電】董莊西正壩，十二日晨突塌陷甚厲，長一百數十丈，工情險惡，河局派夫千餘名，拚力搶護，並電[illegible]，河局[illegible]報後，立偕同黃河水利會駐工河防組主任劉秉忠，[illegible]局科長趙[illegible]增，即刻前往協助，出險處[illegible]地進占，根基不固，經大溜淘刷，以致塌陷，[illegible]則魯西十餘縣將重罹水災，至新西壩險工經黃河水利會調朱口工程第二隊到董莊，及手槍旅駐工士兵協同搶護，闌封石船已趕到，現各壩石坦漸出水。

【中央社清江浦十二日電】淮河水勢告漲，洪澤湖水位增高三尺餘，一部注入運河，水色混濁，運工局飭屬嚴密防範。

【中央社鎭江十二日電】導淮入海工程完成爲蘇省一鉅大建設，省府定十一月一日在鎭舉行盛大竣工典禮。

【中央社保定十二日電】王景儒談，冀本年値洪水流年，伏汛期內，各河水勢雖尙平穩，迨九月四日起，至九月八日止，河水突漲達華尺十九尺餘，水量之大，溜勢之猛，均超過歷年紀錄，幸經事前佈置周妥，縣局聯防嚴密，均未出險，現黃河永定大淸北運各河水均全退，今年本省河患，已可平安渡過，永定河局長劉鵬郁，頃有長電到廳報告，七日晚起各段水勢工情，各沿河各縣長暨駐軍協搶經過甚詳，迴龍廟水位現落至六二，七五公尺，各段完全脫險，濮陽縣長丁樹本，今亦有電致民政廳長張吉墉報告黃河已脫險期。

【中央社北平十二日電】劉鵬郁談，永定河水續有退落，刻水標僅餘一丈四尺，秋汛期至二十一日即屆滿，如天氣再無變化，本年可平安渡過，安瀾典禮定二十二日舉行。

【中央社青島十二日電】沈鴻烈十二日晨由濟返靑，孔祥榕同車來靑省親，孔談因各方通力合作，防治得力，故本年黃河得慶安瀾。

國選消息

國選所第八組 昨日開始工作

【中央社南京十二日電】國選總所內設八組，先後開始辦公者，計有第一第二第三第五第六第七六組，現第八組亦於日昨開始工作，按該組係分掌特種選舉事項，現僅餘第四組尙未設立。

國大選舉用票 採用國貨紙張

【中央社南京十二日電】國選總事務所，前據滬市商會電稱，此次國民大會代表選舉，實爲國家大典所關，所用選票紙張，更宜選擇適用之國產紙張，以期力崇國體，保持利權，擬請鈞所令知各地選舉事務所，所用選票一概採用國產紙張，其有已購舶來品者，責令廢棄，不許報銷，總所據此，查選舉票紙須用國貨，于經選舉票式說明，第六項詳載在案，茲據前情，特再通令各省市選舉總監督，轉飭所屬一體遵照。

國選總所解答 魯省所詢疑義

【中央社南京十二日電】國選總所解答魯綏監督所詢疑義云，津浦鐵路工會，前經本所規定由該路各段分會職員行使推選權，茲據電稱該工會，係以支部爲其最下級組織，自應依照選舉法第二十四條第二項之規定，以支部職員行使推選權，但其支部如未普遍設立，仍由分會行使推選權。

陝當選候選人 分別發給證書

【中央社西安十一日電】陝省選舉事務所，十一日發給各縣當選候選人證明書，又陝省境內無蒙藏選民。

賴璉昨日到京 報告湘國選事

【中央社南京十二日電】賴璉十二日晨由漢乘輪抵京，定日內向中央報告湘黨務及湘國民大會代表初選經過，在京二週即返湘。

魯省國大選舉 在積極趕辦中

【中央社濟南十二日電】魯國民大會代表選舉，經省事務所積極趕辦，現全省呈報公民登記數目者，已有十區，僅餘臨淸等二區未報。

粵省國選各區 指導員昨宣誓

【中央社廣州十二日電】粵國選各區指導員，十二日晨宣誓，總監督王應楡監誓致訓。

渝市農會國選 候選人昨投票

【中央社重慶十二日電】渝市農會國民大會代表候選人，十二日五時在市府投票，結果尹靜夫，龍文治，李琢仁，黃仲翔等，得票最多。

貴州省新聞界 已推出候選人

【中央社貴陽十二日電】此間新聞界十一日推選曹脩賢，錢治碩，李堯卿，梁乃賢，程治波，胡健中，汪頌魯，蕭蔚民，周達時，王亞明，唐世鷗等十一人爲候選人。

受業訓導班 保送學員達四千餘
證件正由該班委員會審查中 及格者定十月一日入班受訓

【中央社南京十二日電】就業訓導班保送學員證件，計達四千二百餘份，經學術諮詢處呈教育部，轉送該班委員會審查，審查會十二日上下午在教育部舉行首次審查會，到行政院教育實業兩部，學術諮詢處中政校各派之代表二人，聞逐一作極詳密審查，俟全部審查完畢，及格者再經體格檢驗後，即於十月一日入班受訓。

莊長恭 研究男女內分泌素

【本報南京十二日電】中央研究院化學研究所長莊長恭氏，研究男女內分泌素，驚動德國，派員來華研討。

在港設航空站 汎美中航兩公司

【中央社香港十二日電】港政府已允汎美中航兩公司在港設站，舉辦空郵，汎美飛剪號機，下月初由菲試飛來港。

要聞簡電

△滬紗花多頭公司解散▽【本報上海電】滬聞人宋子良杜月笙等，所組之紗花多頭公司，素能操縱市場，近因虧折過鉅解散。

△廈禁煙處獲大批紅丸▽【本報廈門電】廈禁煙處昨在海面扣獲紅丸一批共三十七箱。

△法在津設商務辦事處▽【天津電】法國商務參贊辦公處，現在津設辦事處，由副參贊傅汝梅主持一切。

△英經濟專家抵陝考察▽【西安電】英經濟專家費得洛司，十一日由滬來陝考察經濟。

△京擬建下關浦口輪渡▽【本報南京電】經委會決定建築下關浦口間汽車輪渡，正徵詢各方估價中。

△歐亞機滿載乘客返陝▽【蘭州電】歐亞十一日西上班機，又改十二日晨十時始由陝飛蘭，旋于十一時滿載東下乘客返陝。

短評

所希望於日本報紙者

自從成都事件與北海事件相繼發生，凡是稍具知識的中國人民，誰都認爲是一種不幸事件，深深引爲遺憾！因爲中日問題的解決，是要謀得兩國國民間的親善，以奠定東亞和平基礎，絕對不能意氣用事，激動兩國國民間的感情。

近來日本報紙，對成都北海兩事件，頗多誇張的記載，不但使日本國民見之，備受刺激，就是中國國民看了也會生出一種不好過的感覺，於兩國邦交和國民感情上，似乎都有點不大適宜。

我京滬新聞界，特爲此事與日本同業聯歡，希望他們能注意此項記載；日本同業愛好和平，敦促兩國邦交的改善，早爲我們所共覩，今後當然能和我們一齊攜手，共同努力！

數十具探照燈光下
德國社黨大會閉幕
希特勒演說再猛烈攻擊布黨
對於外交政策竟無隻字提及
趕來聽講民衆不下廿五萬人

【路透社魯倫堡十一日電】昨晚希特勒氏在齊柏林飛行場中發表演說，對于猶太民族及布爾希維克主義，作猛烈之攻擊，希氏之言曰，彼等如有意圖進攻吾人之時，則德國之旗幟，必將高懸空際，而使彼等明瞭吾人之能力，吾人不信猶太民族及布爾希維克主義，再有在德國得勢，或將其遺毒輸入德國之機會，吾德人企望和平已頗悠久，此後將依照吾人自己之志願，從事工作，並措置吾人之生活，決不與布爾希維克主義之猶太人相類似也云，一般人本期待希氏昨晚對于德國之外交政策，有重要之宣言，故由德國各地趕來之民衆，總計不下二十五萬人，不料希氏竟以上述之演說代之也，希氏演說完畢後，此動人之儀式，通告結束，當希氏正在演說之際，有降軍探照燈數十具，皆集中其光線于天空之一點上，數十縷燈光籠罩于此方約一哩之廣場，尉爲奇觀，希氏于其演稱吾人有一事，懇求上帝請勿令吾輩之後裔，遭受吾人今日所受之經驗，無人將信吾人之行動，有泯滅之一日，蓋自有後輩之青年，步吾人之後塵，吾人只靜觀將來之可發展也，吾人必須處處審慎，但個人須覺鎮定及自信，預料今日之後意志，不過經歷其青年時令之初期，將于此後數百年中，逐漸滋長不已，吾人只須按照此理做去，並盡吾人之責任，上帝將決不我棄也。

飛機飛越一百七十公里後，在一敵□後方□下兵士一千二百人，帶機關槍一百五十架，砲十八尊，耗時不過七八分鐘。人民國防委員長伏洛希羅夫，指出降落傘家之勇敢，並云：「此次不過平時訓練，以期使我可教之人民，更加強健，誠然，在交戰狀況時實施空中降落軍隊尚有討論

四年奮鬥結果乃由犧牲得來
敵人如欲進攻不妨請來一試

【哈瓦斯社德國魯倫堡城十一日電】國社黨常年大會，本日晚在此間齊柏林飛艇降落場舉行盛大之民衆大會，會場佈置備極莊嚴，由航空部長戈林設計，在會場周圍設置防空探照燈二百具，照耀大空，造一萬公尺之高圓，元首希特勒向各政治領袖發表宣言，聽衆鼓掌歡呼，希特勒稱，吾人戰戰兢兢，以應付國內之復興，蓋欲使吾黨之運動堅固有力，並自吾人首先努力內部而後可，今則吾國人民，已復興吾國，國運與年俱進，吾人每年均有成就，今年德國天空已無防禦之敝障，內部緊張之時期，與國外威脅之時期已悉成過去矣，希特勒繼述四年來奮鬥之結果，謂此非自天而降，乃由國社黨以民族犧牲而得者也，今敵人如尚欲向吾人進攻，則請一試，當知吾人今已何如矣，[illegible]人輕視[illegible]于天日，主眼吾民以對內之和平，並使吾人克保對外之和平，此種信念，已獲靈驗云。

德國決不設置女子手溜彈隊

【路透社魯倫堡十二日電】希特勒今日向國社黨婦女團體之代表團演說，謂吾人決不置女子手溜彈或女子快槍手等之隊伍，希氏此言，顯對蘇俄婦女而言，希氏又謂生養兒童之婦女，以保衛國家之生存者，其功勞勝於大學中任何有學婦女，德國女子非奴隸之輩，其他婦女視爲羈絆，德國婦女則視爲福利云云。

俄報評論演辭 一篇絕好自供

【塔斯社莫斯科十日電】論及希特勒之演說，眞理報云，「希特勒之演說，實際乃爲一篇供狀，其中包含不少極不利於法西斯帝本身之供辭，德國領袖前曾揚言「保障和平」，今則明言克虜伯工廠工作極佳，超過德人之敵」，此非軍備競爭之明證而何，前曾許人民以「法西斯帝天堂」，今則聲稱某某數種物品將來尚有缺乏之虞，尤其關於食物，此非承認飢饉，及營養不足之不良前途而何。

「該演說坦白聲明增加工銀爲不可能，此實庫空如洗之政府對菜色滿面之人民之哀告，法西黨徒聞及增加工銀之要求即感覺頭痛，乃聲稱「增加工銀與減少工時爲瘋狂舉動」，在法西斯帝眼光中，固屬如此也。

「國庫已日漸空虛，現金準備已日漸減少，毫無通貨可買食物，凡此皆因通貨準備之最後一文，亦已用於擴充軍備。「該演說極少關於外交政策之聲明，但有一點則甚爲明白，即德國決不放棄對於殖民地之要求，德國政策之侵略性質，若與其人民之飢餓貧困，同爲不可掩飾之事實也。「吾人如除去其中反蘇聯欺騙詞語全部，該演說即一無所有，其聽許於德國人民者戰爭，侵略而已，最殘酷之恐怖，爲何飢餓，法西斯帝大會之開場第一幕顯然並未成功，無論用如何之反蘇宣傳及勞敵便擊，均不能救彼等，法西德國之醜惡可怖之現實，已完全透出反蘇謊語以及一切欺騙詐術之外」。

意報主張聯德 共同抵抗赤禍

【哈瓦斯社羅馬十日電】一講壇報頃登載署名瑪拉維格里奧之一文，主張意德兩國聯合反對布爾希維克主義，略謂「意德兩國，各在其國內排毀破壞性質之革命，而開始建設性質之革命，今願遵循歐洲文明之原則，合力改造國際之秩序。大勢所趨，意德兩國實共負對付全歐洲布爾希維克主義之責任，蓋法西斯黨與布爾希維克黨之門爭，已普遍各地，此種門爭，其性質並非對舊世界之反叛，乃係兩個新世界之角逐，蓋所謂舊世界者，業已死滅，或已僅餘殘喘，以故法西斯主義與布爾希維克主義，此兩種革命勢力，互相角逐，以爭奪舊世界之遺產，此兩種勢力，在歐洲各國國內，現以各種不同之形式，互爭雄長，但不久或將衝破國界，轉變而爲國際之衝突」云。

俄紅軍大操最後一日
表演空中大戰
千二百兵士分攜大砲機槍零件 同時從空中躍下降落敵軍後方

【路透社莫斯科十日電】今日爲蘇俄紅軍，在莫斯科與柏林兩地間之明斯克，舉行大操之最後一日，其最後一幕有兵士一千二百人，分攜大砲十八尊及機關槍一百五十挺之零件，同時由飛機上躍下，乘降落傘降於地面，各降地之兵士，在八分鐘內，已將大砲及機關槍裝置妥當，由後方進攻敵軍，並擊敗之，聞蘇俄此次大操，極見機械化，蘇俄陸軍上將四人，均在場參觀，僅西比利亞紅軍司令白魯却將軍，未見參加，外國人士之觀操者，共有英法及捷克等國云。

【塔斯社莫斯科十日電】白俄羅斯紅軍大操中現正舉行空軍大戰一幕，參加者有高速轟炸機，驅逐機及戰鬥機多架。

之餘地，但此種動作實值得極端注意，蓋無疑問也。」

日陸軍禁止兵工廠工人 加入勞動組合
已引起各方重視

【同盟社東京十二日電】日陸軍當局，禁止兵工廠勞動人員參加勞動組合問題，頗引起各方面之重大注視，社大黨即於十一日下午，舉行緊急書記局會議，發表聲明，一面勞農協議會亦于是日下午，召集幹部會議，同時發表聲明，均謂陸軍當局此次採取之處置，係資本主義強化之彈壓，全體表示不滿，而總同盟方面，決候川村代議士十二日由京詳細報告後，再開寺內陸相，要求解釋，此外東京交通勞動組合亦於同日之常任評議會時附議此項問題，由此觀之，此項問題，將成人民戰線結成途上之一重大門爭題目，更將引起社會運動之重大問題云。

英將與挪威等四國
討論海軍問題
定下星期二在英外交部舉行 謀締雙方協定展長倫敦海約

【路透社倫敦十一日電】英政府與挪威瑞典丹麥芬蘭四國政府之代表，將於下星期二在外部開會討論海軍問題，此項談話之目的，與近日蘇俄及波蘭兩國所作之討論同，並與德國所開始之討論相同，即締結雙方協定，展長倫敦海軍條約是也，英政府代表爲海部與外部之人員，四國代表均爲特別海軍專家。

傳羅馬發覺共黨陰謀
意國當局否認
但承認拘獲反法西斯官員 若干法西工人廿名因失察被捕

【路透社羅馬十一日電】此間負責方面，雖否認曾發覺共產黨陰謀之說，但今日承認曾在羅馬東北特尼地方鋼廠中，拘獲工人二十名，因若輩獲外方之資助，參與反法西斯之活動，聞特尼地方若干法西斯官員，因有失察之咎，業已褫職被捕，諸人被控所犯之罪，爲散發表同情于西班牙政府之傳單，或用白粉青寫助西政府之標語，傳羅馬城內亦拘獲數人，但未經徵實。

【國民社羅馬十日電】今日得悉，法西斯義勇團業已破獲大規模共產黨機關一處，政府對此現仍嚴守祕密，該機關總部設於羅馬，在勒洪格洛斯社，及德斯根省若干地方，其首領有係法西斯黨要人，現已悉數被捕，監禁於勒基那戈里監獄，此案破獲由於一青年泥水匠帶紅色節結所致，彼與工人數名均已被捕。

英煤礦業中爆發
留廠不工作工潮
初僅五十八人四千人繼起響應 現恐工潮將蔓延拉那兒夏全部

【路透社倫敦十二日電】礦主與礦工代表，今日在中立主席之下會集，以期討論南威爾斯礦工爭案之解決辦法，同時拉那兒夏地方，維康狄克松煤礦，忽發生留穴而不工作之風潮，初僅五十八人，旋有四千五百起而響應，現恐罷工風潮，將蔓延該地全部，鑛工際體初未准許留穴而不工作之舉，惟管理部不許食物送至穴下之罷工者時，其他未罷工者亦憤而停止，罷工者現要求改善工作狀況，並增加工資。

日政府發行新公債
內僞滿事業費一億 總額二億五千萬圓

【同盟社東京十二日電】大藏省發表，政府定九月二十二日發行新公債二億五千萬圓，內滿洲事業費佔一億圓。

蒙藏回苗文 編成教科書
即分發應用

【中央社南京十二日電】教育部爲推行蒙藏回苗教育，將用該四種文字各與漢文對照編成四冊，今已付印，又小學國語教科書亦同樣編成八本，已編四本在付印中，再平民識字課本，聞由蒙藏會編成，已送到教育部，日內全部均可印成，即由教育部轉發各省區應用。

潘復逝世
昨在平大殮

【路透社北平十二日電】潘復昨夜在此病卒，潘自張作霖政府於民國十六年傾覆後，即隱居北平，潘爲魯人，於二十歲時即入宦途，歷任交通財政部長等職，張作霖得勢時任總理。

【中央社北平十二日電】前國務總理潘復因患糖尿病，於十一日深夜十二時[illegible]逝世，[illegible]事由前[illegible]王琦主持，定十二日入殮，十三日接三，再擇期開弔，發引於七七後，運返原籍，潘十一日晚猶[illegible]，自知不起，特立遺囑，致各友好，[illegible]子[illegible]，[illegible]日分電中樞各要人報喪。

新任英駐華大使
許介森今可抵滬
英代辦賀武昨赴滬迎候

【中央社上海十二日電】新任英駐華大使許介森，來華履任，十三日可抵滬，英代辦賀武十二日晨由京來滬候迎。

英大使夫婦近影

日趨尖銳化之日俄德俄關係（下）

白屯

希特勒的反俄政策

自一八七〇年打敗法國之後，德國的外交政策，是以「聯俄抗法」爲骨幹。當時任首相的是俾士麥，他是個精明的外交家，他看到法國有拉攏俄國的趨勢，乃利用俄皇與德皇的親戚關係，實行聯俄，以達到孤法的目的。一八七二年俄德奧三帝親會於柏林，結果成立了三國同盟。以後一八七八年，第二次柏林會議中，雖俄方因俾氏暗助奧德，對於德國頗感不滿；但俾士麥總不肯因而對俄疏遠，於是一八八一年又成立了俄德奧三國中立協定。此種聯俄抗法政策，一直到一八九〇年俾士麥去職，始隨着放棄。此後的德國外交，即是「聯奧疏俄」，俄國也就轉而與法。這一次轉變結果造成了第一次大戰。四年大戰結束後，俄德親善關係雖曾死灰復燃；但俄國已經是變了質的國家，共產黨的發展，顯然有赤化德國的可能。這時德國，以反共產反猶太人爲目的的國社黨起來了；於是希特勒的「東向政策」，推翻了俾士麥的聯俄歷史，代替了斯特萊斯曼的協調外交。一九三三年柏林共黨祕密機關與烏甫煤油公司被解散後，德俄關係就一天一天的惡劣了。

希特勒爲甚麼要東向反俄呢？主義的不同固然是根本的，也就是希特勒引以爲出色的原因；但是從另一方面說，也可視爲國社黨對內對外活動的煙幕彈。蓋希特勒登台後，國內情形依然不安；國社黨爲要取信於民衆，不能不在外交上做出一些傑作。而要在外交上做出一些傑作，不能不有一個目標；所以他就伸張國力，喊出反俄反共的口號來，以歐洲的守衛人自負。這樣一來，一則可以藉口防俄防共而重整軍備，廢棄凡爾賽條約的軍事束縛；二則可以促成蘇俄與法國的同盟，引英國對法表示不滿，使羅迦洛條約系統不攻而自破。希特勒這種策略，當然帶有冒險和投機的性質；但站在德國環境裏說，這又未嘗不是一條新出路的。希特勒在自傳中說了：「現在的德俄關係，已非俾士麥時代可比，德如聯俄，正足以予敵人進攻的機會，而德土可以成爲西歐的戰場。」若能反俄，則共黨可以絕跡，而外交可以勝利」。這算是很露骨的表示了。

蘇俄對德國的答復

蘇俄受到德國極端的排斥，并感到國際孤立的痛苦，於是不能不放棄聯德的理想，重復回到歷史的路線，來與法國攜手，希特勒上台不久，李維諾夫就有一次巴黎之行；蘇俄加入國聯後，對於裁軍問題，又極力附和法國的主張，從前所謂「裁軍即是裁軍」的話，此時已改變而爲「裁軍須爲安全」。法國爲得要造成對德國的包圍陣線，對於蘇俄之破格親善，當然是歡迎之不暇。一九三四年夏，赫里歐親自跑到莫斯科去訪問共產黨要人，隨後又有航空部長哥特去俄，法俄關係已反比例於德俄關係之惡化，而日見接近了。法俄互助協定成立（一九三五年），而國的拉攏，更成了公開的事實。此外由於法國親善，蘇俄又與捷克斯拉夫，羅馬尼亞，成立互助協定；對比利時關係也改善了。同時，他自己又與土耳其，波斯，南斯拉夫，希臘，以及許多巴爾幹國家訂立了互不侵犯條約，一個很大的對德包圍陣線，此時已有了強固的基礎。

日德同盟協力對俄

法俄兩強攜手，歐洲許多小國也加入反德陣線，德國感到孤立的危險，不能不尋找與國，以爲奧援。可是在歐洲，英國對法俄協定固不表滿意，但對德野心，尤感覺不安；意國因爲奧國問題橫梗其間，也難與誠提攜；於是德國只有到東方來拉日本。日本感於蘇俄地大物博，陸軍超過百萬，空軍幾冠世界，自問不是單獨一國可以侵入的國家。放棄此種侵略政策，而向南太平洋發展罷，英美法又監視甚嚴，無從下手。於今看到德國有意攜手，且其目的也在對俄，所以日本情投意合，樂於接受。何況在經濟上，日本把僞滿剩餘的大豆賣給德國，德國儘可以飛機供給日本。

本年六月一日，德國與僞滿成立商業協定，規定僞滿以大豆羊毛輸入德國，由德以外幣償付其貨價百分之七十五，餘以馬克找付之，這就是日德攜手之先聲。本來，這一東一西遙遙響應着反俄的口號的日德，暫時的同盟，原是時代必然的要求，毫無足怪；因爲大日耳曼主義和大亞細亞主義要得到極端的發展，就必然要有肥碩的對象，以供宰制。於是這一隻碩大的白熊就成了日德的共同目的物。

董莊西正壩
突塌陷百丈
當局拼力搶護中 倘有意外魯西將罹災

▲王景儒談冀河患可免
▲蘇導淮[illegible]典禮在鎮舉行

【中央社濟南十二日電】董莊西正壩，十二日晨突塌陷甚厲，長一百數十丈，工情險惡，河局[illegible]報後，立傭夫千餘名，拚力搶護，並電[illegible]上游[illegible]同黃河水利會駐工河防組主任劉秉忠，[illegible]局科長趙有增，即刻前往協助，出險處[illegible]地進占，根基不固，經大溜淘刷，以致塌陷[illegible]，則魯西十餘縣，將重罹水災，至新西壩險工經黃河水利會調朱口工程第二隊到董莊，及手槍旅駐工士兵協同搶護，蘭封石船已趕到，現各埽石坦漸出水。

【中央社清江浦十二日電】淮河水勢告減，洪澤湖水位增高三尺餘，一部注入運河，水色混濁，運工局飭屬嚴密防範。

【中央社鎮江十二日電】導淮入海工程完成爲蘇省一鉅大建設，省府定十一月一日在鎮舉行盛大竣工典禮。

【中央社保定十二日電】王景儒談，冀本年值洪水流年，伏汛期內，各河水勢雖尚平穩，迨九月四日起，至九月八日止，河水突漲達華尺十九尺餘，水量之大，溜勢之猛，均超過歷年紀錄，幸經事前佈置周妥，縣局聯防嚴密，均未出險，現黃河永定大清北運各河水均全退，今年本省河患，已可平安渡過，永定河局長劉馥郁，頃有長電到廳報告，七日晚起各段水勢工情，各沿河各縣長暨駐軍協搶經過甚詳，迴龍廟水位現落至六二，七五公尺，各段完全脫險，濮陽縣長丁樹本，今亦有電致民政廳長張吉墉報告黃河已脫險期。

【中央社北平十二日電】劉馥郁談，永定河水續有退落，刻水標僅餘一丈四尺，秋汛期至二十一日即屆滿，如天氣再無變化，本年可平安渡過，安瀾典禮定二十二日舉行。

【中央社青島十二日電】沈鴻烈十二日晨由濟返青，孔祥榕同車來青省親，孔談因各方通力合作，防治得力，故本年黃河得慶安瀾。

國選消息

國選所第八組 昨日開始工作

【中央社南京十二日電】國選總所內設八組，先後開始辦公者，計有第一第二第三第五第六第七六組，現第八組亦於日昨開始工作，按該組係分掌特種選舉事項，現僅餘第四組尚未設立。

國大選舉用票 採用國貨紙張

【中央社南京十二日電】國選總事務所，前據滬市商會電稱，此次國民大會代表選舉，實爲國家大典，所用選票紙張，更宜選擇適用之國產紙張，以期力崇國體，保持利權，擬請鈞所令知各地選舉事務所，所用選票一概採用國產紙張，其有已購舶來品者，責令廢棄，不許報銷，總所據此，查選舉票紙須用國貨，已經選舉票式說明，第六項詳載在案，茲據前情，特再通令各省市選舉總監督，轉飭所屬一體遵照。

國選總所解答 魯省所詢疑義

【中央社南京十二日電】國選總所解答魯總監督所詢疑義云，津浦鐵路工會，前經本所規定由該路各段分會職員行使推選權，茲據電稱該工會，係以支部爲其最下級組織，自應依照選舉法第二十四條第二項之規定，以支部職員行使推選權，但其支部如未普遍設立，仍由分會行使推選權。

魯省國大選舉 在積極趕辦中

【中央社濟南十二日電】魯國民大會代表選舉，經省事務所積極趕辦，現全省呈報公民登記數目者，已有十區，僅餘臨清等二區未報。

陝當選候選人 分別發給證書

【中央社西安十一日電】陝省選舉事務所，十一日發給各縣當選候選人證明書，又陝省境內無蒙藏選民。

賴璉昨日到京 報告湘國選事

【中央社南京十二日電】賴璉十二日晨由漢乘輪抵京，定日內向中央報告湘黨務及湘國民大會代表初選經過，在京二週即返湘。

粵省國選各區 指導員昨宣誓

【中央社廣州十二日電】粵國選各區指導員，十二日晨宣誓，總監督王應榆監誓致訓。

渝市農會國選 候選人昨投票

【中央社重慶十二日電】渝市農會國民大會代表候選人，十二日五時在市府投票，結果尹靜夫，龍文治，李琢仁，黃仲翔等，得票最多。

貴州省新聞界 已推出候選人

【中央社貴陽十二日電】此間新聞界十一日推選曹際程，錢濟碩，李堯卿，梁乃賢，程滄波，胡健中，汪頌魯，蕭尉民，周達時，王亞明，唐世鵬等十一人爲候選人。

受業訓導班
保送學員達四千餘
證件正由該班委員會審查中 及格者定十月一日入班受訓

【中央社南京十二日電】就業訓導班保送學員證件，計達四千二百餘份，經學術諮詢處呈教育部，轉送該班委員會審查，審查會十二日上下午在教育部舉行首次審查會，到行政院教育實業兩部，學術諮詢處中政校各派之代表二人，聞逐一作極詳密審查，俟全部審查完畢，及格者再經體格檢驗後，即於十月一日入班受訓。

莊長恭
研究男女內分泌素

【本報南京十二日電】中央研究院化學研究所長莊長恭氏，研究男女內分泌素，驚動德國，派員來華研討。

在港設航空站
汎美中航兩公司

【中央社香港十二日電】港政府已允汎美中航兩公司在港設站，舉辦空郵，汎美飛剪號機，下月初由菲試飛來港。

要聞簡電

▲滬紗花多頭公司解散【本報上海電】滬聞人宋子良杜月笙等，所組之紗花多頭公司，素能操縱市場，近因虧折過鉅解散。

▲廈禁煙處獲大批紅丸【本報廈門電】廈禁煙處昨在海面扣獲紅丸一批共三十七箱。

▲法在津設商務辦事處【天津電】法國商務參贊辦公處，現在津設辦事處，由副參贊傅汝梅主持一切。

▲英經濟專家抵陝考察【西安電】英經濟專家費得洛司，十一日由滬來陝考察經濟。

▲京擬建下關浦口輪渡【本報南京電】經委會決定建築下關浦口間汽車輪渡，正徵詢各方估價中。

▲歐亞機滿載乘客返陝【蘭州電】歐亞十一日西上班機，又改十二日晨十時始由陝飛蘭，旋于十一時滿載東下乘客返陝。

短評
所希望於日本報紙者

自從成都事件與北海事件相繼發生，凡是稍具知識的中國人民，誰都認爲是一種不幸事件，深深引爲遺憾！因爲中日問題的解決，是要謀得兩國國民間的親善，以奠定東亞和平基礎，絕對不能意氣用事，激動兩國國民間的感情。

近來日本報紙，對成都北海兩事件，頗多誇張的記載，不但使日本國民見之，備受刺激，就是中國國民看了也會生出一種不好過的感覺，於兩國邦交和國民感情上，似乎都有點不大適宜。

我京滬新聞界，特爲此事與日本同業聯歡，希望他們能注意此項記載；日本同業愛好和平，敦促兩國邦交的改善，早爲我們所共覩，今後當然能和我們一齊攜手，共同努力！

西叛軍發表文告稱 馬德里已完全包圍

傳叛軍已準備用毒瓦斯作戰 被困古堡叛軍寧戰死不投降

葡使館遷出馬德里

【路透社蒲爾哥斯十二日電】此間叛軍司令部發表文告，稱該軍之進攻馬德里者，已前進十哩，而抵某地點，政府方面之飛機，在戰爭中爲叛軍擊落者，前後共十架，又稱目下該軍已佔據控制聖賽內斯底安商埠巴薩奇斯之新陣地，防守巴薩奇斯之官軍民團一千五百人，經激戰後，已委屍多具於戰場而退云，馬德里所稱官軍克復呼埃斯加之說，已由叛軍參謀處否認，據稱官軍之陣線，仍距該鎮十哩之遙。

【哈瓦斯社西班牙巴隆羅納十一日電】國民軍頃在無綫電台發表戰報，謂國民軍南路司令弗朗哥之軍隊，已佔領帝亞泰特山谷，此舉使國民軍復可在桑馬爾日與北路司令穆拉之軍隊會合，將京城馬德里完全包圍，並使京城糧食來源完全斷絕，又政府方面所傳沃維杜，呼埃斯加，台魯埃爾三省國民軍被包圍之說，國民軍方面頃加以否認。

【路透社聖若安特魯士十二日電】現信西班牙內戰之戰士，卽將使用毒瓦斯作戰，前瑞典首相白蘭丁，今日由馬德里歸來，據稱叛軍刻正準備用窒人呼吸之瓦斯，以抗官軍，目前列强似不致設法阻止內戰中使用毒瓦斯，英政府雖曾請其駐馬德里大使祁爾登，召集外交團會議，考慮全問題，但未獲結果，昨日集議後，意大使貝特拉齊聲稱，今無法辦理此事，因馬德里政府並不以爲今當從外交團之[illegible]使內戰人道化也，外交團處此情勢下以爲縱向蒲爾哥斯叛軍政府有所申請，[illegible]。

【路透社馬德里十二日電】馬德里南面摩洛哥式古堡阿爾加柴之叛軍，[illegible]困守已有日期，今決計戰至盡死而後已，今日侵晨，若輩請包圍[illegible]堡，俾若輩得守其教禮而死，官軍曾准如所請，並暫止轟擊[illegible]，但未幾砲聲又隆隆大作矣，堡中建築，四分之三，已遭轟毀，[illegible]避免繼續流血起見，曾許託勒杜官軍司令，向叛軍提出最後[illegible]於官軍最後强襲前，安然離堡，[illegible]男子如願投降亦可獲赦免，但[illegible]報寧死不降。

【哈瓦斯社葡京十二日電】葡國駐西班牙大使[illegible]，已自馬德里遷往[illegible]南部[illegible]泰城，此間半官界人士，頃說明此舉理由，略謂西國政府所屬民團[illegible]要求代辦交出外交文件，謂非如此，卽將火焚燒之，大使館西班牙籍某職員，當卽出而攔阻，聞已爲民團所槍斃云。

陸軍部戰報稱 前線均有進展

【哈瓦斯社馬德里十一日電】陸軍部發表公報，謂政府軍現仍在沃維杜省用大砲及飛機轟炸叛軍，該處農民及兵士多人，因患傷寒症，謀在政府軍陣線內躲避，亞拉貢前線，自孔倫西亞省出發之政府軍縱隊，現向台魯埃爾省邁進，未遭抵抗，又加第桌斯前線政府軍，迭獲勝利，已佔領內伐達山各要點，台爾達省之達拉凡拉城經政府軍飛機轟炸，叛軍向貝萊格里斯山上退却，遺棄軍械子彈甚多。

駐西各國使節 會議一無結果

【哈瓦斯社法國聖若安特魯士城十一日電】駐西班牙各國外交團，昨日在此間舉行會議，提議向蒲爾哥斯城國民軍當局交涉，謀使國民軍在戰爭中顧及人道主義，嗣經加以否決，按瑞典參議員白蘭汀，日前赴西班牙慰問傷兵返後，宣稱國民軍擬用毒氣瓦斯作戰，此消息發表後，英國報紙紛紛主張應設法制止，英國駐西班牙大使祁爾登，乃向外交團提議，請西民軍作戰顧及人道，當會議時，意國駐西班牙大使發言，謂西班牙政府前曾拒絕外交團，關於內戰顧及人道一二之活動，故主張對於國民軍當局，不應單獨提出此項交涉，因此外交團會議，遂將此項提議否決。

國際調整委會 定明開二次會

【路透社倫敦十一日電】實行不干涉西班牙內戰事務之國際委員會，已定下星期一下午四時在英外部召集第二次會議，法政府目下已將與其他參加不干涉協定十九國政府，互換之照會公開發表，關於實行調查參加不干涉協定各國政府之立法，及其他步驟，以期該協定得發生效力一事，本已在第一次會議中提出討論，現聞已有數國政府，提供必要之消息，惟仍有十餘國之答覆尚未收到，國際委員會之全體代表，現正合作以增進該委員會工作之效果云。

日本明年度 預算總額 已近三十三億元

【同盟社東京十二日電】日大藏省當局，刻正根據各省提出之預算概算書，從事查定明年度之預算，目下尚未提出者，僅陸軍關係之新規要求之預算，茲經計算之結果，明年度之標準預算總額，計達十八億六千六百萬元，再新規要求額，若加上近將提出之陸軍預算，將達十四億元之譜，是以明年度要求預算總額，已近三十三億元之鉅，較之本年度要求預算，表示幾億元之膨脹，僅就標準預算觀察，亦約增二億元，似此增加率之巨大，殊堪注視，查各省要求預算中之增加最著者，厥爲陸海軍之預算，均爲實行國防計劃而增加繼續費之結果，而明年度之歲入計劃，尚有相當之不足，標準預算之增加，致使新規要求之承認全力減少，結局以實現國策爲原則之明年度預算總額，勢將削減數億元云。

意首相通告閣員 決完成軍事準備

平時駐阿軍額定爲十萬人 公務員俸金增加百分之八

【哈瓦斯社羅馬十二日電】內閣今晨舉行國務會議，墨索里尼當卽通告各閣員稱，政府當以臨時經費，普予海陸空三軍，用以完成並改善軍事準備，俾克應付國際時局之需要，至經濟自給政策，推行以來，業已獲得重大成績，尤其是關於軍事工業所用各項原料，今後仍當以全力推行此項政策云。

【路透社羅馬十二日電】意政府決議在阿比西尼亞維持承平時之軍額，計十萬零五千人。

【路透社羅馬十二日電】內閣決議將國家官員，市政與其他國家管理機關之僱員俸金，增加百分之八，公務員受此惠者，共有六十七萬人之多，像料黑衫除工作者，不久亦可沾受此惠，按最近已有勞工約八百萬人，增高工資。

英工團大會 拒與共黨合作

該黨侮辱工黨已久 豈可令其操縱勞工

【哈瓦斯社英國布萊茅資港十一日電】工會代表大會，本日繼續開會，討論工黨與共產黨組織統一陣線問題，當卽一致加以否決。

【路透社倫敦十一日電】共產黨向工團大會提出之建議，已由工團大會秘書長薛特里愿爾士在今日大會會議中明白拒絕，薛氏謂共產黨任意嘲笑侮辱工黨，多歷年所，今乃圖邀寵於有組織的勞工，此實現代政治史上最有趣味之一事，共產黨出此手段，其理由殊爲簡單，蓋以彼等屢次希圖操縱勞工運動，顯遭果劣之失敗，故乃翻然變計耳，英國共產黨雖多年從事受津貼之宣傳，然在國內，人數仍屬有限，絕不能在選民心目中佔有任何勢力，吾人不得誤信共產黨代表勞工之說，自由黨今已不復爲一大政治勢力矣，工黨與自由黨經三載之奮鬥，今已有人請工黨從事恢復之，吾人長此錯首之際，法西斯主義無在英國滋長之處，薛氏結語曰，法國最近之變遷，乃由人民陣線善用選舉手段有以成之，故彼等未在選舉制度中彼此相關，但英國欲收此同樣效果，實不可能云。

英政府對實施 國聯盟約

擬在大會中有所發表

【路透社倫敦十一日】英外相艾登通告國聯秘書長愛文諾，謂英政府對國聯盟約原則將來之實施，雖不欲提出書面意見，但在國聯大會會議中，擬有所發表云。

介紹與批評

論縣政建設（續完）

請先論人才之困難。吾國習慣，素輕親民之官。清季已然，民國尤甚。蓋縣長秩小位卑，權微事宂，遂爲自命才能出衆者所不願爲，而爲之者又不必才能之士。佐治人員，更無論矣。才難之因，此爲最要。自治吏治，兩皆不免。政府深見此失，力思矯正。其措施之最重要者殆爲縣政人員之訓練。其辦法之大概爲：遴選現任人員及招致畢業學生，給與適宜之訓練而加以考核。合格者任用留用，不合格者令其解職。用意立法，兩均甚善。切實執行，必有良效。然尚有二事，宜加注意。政府欲羅致人才，宜使一般人士發生縣政服務之興趣。欲訓練之切於實用，宜注重於養成深入民間志趣。欲達前項目的，宜改善縣政人員之待遇及出路。欲達後項目的，宜培養其對人民之同情與了解。嘗謂國民服務於社會之動機，爲公亦復爲私。故獎勵人才，要以合法之名利勸誘爲最有力。所謂改善縣政人員待遇及出路，處今日財政支絀之時，固不必以大量增加薪給爲上策。然出路一層，尚有游刃之餘地。政策似宜定爲升轉之法，使縣府人員從政達到一定年限，且經考核具有治績者得升級擢用於省府，或登庸於中央。同時亦不妨規定各級政府中某一部分人員之選任，須具有縣政成績之資格，於考試徵薦外別闢銓敍之途。如此則不特才志之士樂於從政，縣府人員勉於職守，而上級政府中有此身歷地方政事，目擊民間艱苦之人員參加工作，其於全國之政治及建設，豈云小補。辦法雖至平庸，亦未始非增進人才之一道也。官民隔閡，爲吾國一大陋習。其起因固半由於人民之愚懦，半亦由於官長之易作威福，昔日縣官生殺在我之權，今誠已不復存，然卽在目前較進步之諸官長中，恐不免仍有輕視鄉民者在。蓋居統治領導地位之人，最易流入於傲越自尊之心理。於是縣政本體之人民既乏同情，且亦不求了解。建設事項一遇人民之誤解或反對，自無委曲開導之耐心，而輒以大刀闊斧之强制執行了事。祇知建設之本身有利，而不思施行失當之建設，每利未而弊生。祇自信操清心熱之無愧，而不顧失人心之可惜。祇知鄉愚之不足與喻於改革，如古人所謂民可使由，不可使知者，而不應官民因此愈形隔閡，豪紳胥吏因此愈得肆其姦邪。凡此困難，惟有培養縣政人員「到民間去」之興趣可以解除。故訓練教材，應當注意於此。務使人人了然；民雖無知，却爲縣政之主體，理宜善導，不可迫使，何况民雖愚而有智。對於有利之善政，初或不解，及其效驗既著，無有不心悅誠服者，又何必處處以高壓强制行之乎。故吾謂縣政人員訓練，除灌輸現代專門之智識，養成發揚蹈厲之精神外，尤宜培植臨民之正確態度。舊吏循吏傳中所紀，頗不乏慈祥愷悌，愛民如傷，利民於不及之縣官言行。其政事之內容雖不必適合於現代社會，而其對人民之態度則或有足以矯正吾人之過失者。政府如能養成多數具有科學家冷靜頭腦，改革家緊張情緒，及循吏寬仁風度，慈愛心腸之縣政人員，則縣政建設之進行，必可得竊人之結果。理想雖高，誠未易達，然訓練人才不可不懸此爲最後之鵠的也。

縣政建設之又一困難爲地方惡勢力之阻撓。吾國幅員廣闊，地方與中央難維密切之關係，二十餘年中割據分割之影響，尤足使國家法令，格於地方，近年統一逐漸完成，局勢已大異於昔。然尚有一種潛力甚大，歷史甚久之地方勢力，一時未易消除者，則城鄉間之胥吏豪紳是。前者經縣府整頓以後，大體尚知斂跡，後者則以不在正式組織之中，勢力依然可畏。此輩橫亘於縣府與人民之間，每能操縱賦稅保衛諸務，上下其手，於中取利，政府欲革其弊則力不逮，有時且不得不假手彼等。推行政事。建設之效力，輒因其阻撓或舞弊而大爲減色。熟悉地方弊端者類能道之，無待於盡舉。此種困難，自治吏治，同樣遭遇。根本剷除，既非易事，惟有思治標之法耳。第一，縣政人員宜深入民間，察其情僞，知疾甘苦。民隱由此上通，姦邪勢可稍減。論者或疑縣府公務多端，豈能得暇與小民接觸。殊不知此種工作爲一切建設之基本，此不能辦，其他皆不免粉飾空虛之病矣。第二，凡建設事宜，舉行之先，應情審熟畫，勿徒貪虛效以免人民未蒙其利，反爲豪紳造營私之機會也。

縣政之又一困難爲經費之支絀。中國之貧，久成定論。吾人觀民生困苦之情形，不得不承認生計建設之刻不容緩。然一縣政府之財政窘迫，人民之負担已重，財力甚微（例如佔人民絕對多數之農民，平均每人耕地，按照內政部最近發表之統計計算，不過三四畝左右），又恐建設工作之難於措手。困難之中，此最不易解決。開發全國富源，雖已由政府苦心擘劃，努力推行，然茲事體大，非積年月不能見其端倪。在目前狀況之下，愚以爲與其增加人民負担以勉求成績不甚可靠之建設，尚不如與民休息之爲愈。縣府經費，少者不過月得千圓左右。以此區區之數維持普通行政，猶感捉襟見肘之苦。高談建設，豈非夢囈。

綜上所論，縣政建設之困難，並未因改制而自然消除。欲求解決，尚須努力。然不佞有亟欲聲明者，則持論雖似悲觀，而用意並非消極。指出建設之困難，所以矯正不健全之樂觀，以求解決之途徑，既非提倡知難而退，更非抹煞現制之優點與其已得之成績也。抑又有進者，縣政建設有賴於刷新機構，而利民爲其第一義。所謂利民者初不必好高騖遠。吾國多數之人民忍苦耐勞，需求甚低。衣食不乏，賦稅不苛，盜賊不擾，如此而已。所謂利民，範圍不外乎此。馬伯援先生「百姓眞好，一好官易爲」之言（見爲第七月記），誠足以供從事縣政者之玩味。余謂一切縣政之組織與建設，如不合於利民之目的，皆不能認爲有眞正之價值。縣政譬如一架機器，民利爲其當然之出品。刷新機器，增加效率之目的，在乎製造大量之出品。否則輪飛軸舞，亦不過虛耗動力。今日縣政改革之成績，是否已越過修理機件之程序，而踏入開工出貨之階段，非不敏如余者所能妄測。當局於縣政建設之艱難辛苦，想已備悉洞悉。篇中迂闊膚淺之言，或可引起國人對此問題之注意歟。

漢口中山路江漢市
中華國貨商場
電話 五六二三六

結束大拍賣由二折起

二樓綢緞部
自本月十日起至二十四日止

高等綢緞
起碼價錢
賤到極點
比布還廉

是因爲：
另圖別業
不惜犧牲
全市未有機會難逢

粵漢鉄路全綫直達通車廣告

本路全綫工程粗完，茲定於九月一日由廣州開行直達通車，四日起，於廣州，武昌開每星期二五對開直達旅客列車兩次，以便行旅。惟本路向國外所購客車尚未裝運到路，一切暫以原有以及由他路借調之車輛編配組成，設備自難期完善，尚希各界人士及往來客商原諒。本處成立伊始，各段規模僅具，招待更未易週全，各界如有垂詢事項，請就近向本路各站或營業所接洽爲盼。茲將全綫各大站行車時刻及票價分別列表於后，俾衆週知。

（一）粵漢直達客車簡明時刻表

開行時刻（北上）	站名	開行時刻（南下）
19·45	武昌東站（卽徐家棚）	23·50
19·35	武昌總站（卽通湘門）	0·05
15·50	蒲圻	4·16
13·15	岳陽	7·10
6·35	長沙	13·55
4·00	株州	16·15
22·30	衡陽	21·50
20·00	耒陽	23·50
16·10	郴縣	3·58
6·44	曲江（卽韶州）	12·41
3·57	英德	15·24
0·45	銀盞坳	18·09
23·13	廣州西站（卽西村）	19·40
23·00	廣州南站（卽黃沙）	19·50

（二）各大站三等客票價目表

	武昌東站（卽徐家棚）	蒲圻	岳陽	長沙	衡陽	郴縣	曲江	英德	銀盞坳
蒲圻	1·65								
岳陽	2·85	1·20							
長沙	4·45	2·95	1·75						
衡陽	6·55	5·15	4·05	2·35					
郴縣	8·00	6·70	5·70	4·10	1·85				
曲江（卽韶州）	9·75	8·45	7·50	6·10	3·95	2·20			
英德	10·55	9·25	8·30	6·90	4·90	3·20	1·05		
銀盞坳	11·4[illegible]	10·10	9·15	7·75	5·85	4·20	2·10	1·05	
廣州南站（卽黃沙）	12·00	10·65	9·75	8·35	6·45	4·85	2·85	1·85	75

【附註】二等票價較三等加倍頭等較三等加二倍
票價按大洋核收

粵漢鐵路管理局營業處啓
地址：漢口日租界中街三號　電話二一八三二號
徐家棚總局　電話四一五九四號　四一五九五號
漢口東站　電話二三九五五號
漢口粵漢鐵路營業所電話三一五三五號

廉價機會
墨水筆大平賣
各種墨水筆
敝行現直接由美國名廠辦到各種眞空管水筆，推銷伊始，特行廉價發售，各界士女，幸勿失此良機。
式樣新穎書寫流利
經久耐用售價低廉
每支自二元起至七元止再打八折
漢口民生路第一三三號
威力藥房經理

營業科目
物理器械　測量器械
化學器械　繪圖器械
化學藥品　工業原料
標本模型　各種文具
漢口 教育儀器館
定價低廉
地址 交通路中
電話 二二七三七

券
憑券並附郵票四角卽奉贈英文會話百日通一部，加送航空券分條四張書券四角
如附郵票六角卽奉贈新出豔情小說十部美麗女明星照片四十張加送航空券分條六張書券六角
來函請寄上海福煦路明德里二十三號國際書局傾銷部收（掃）

王先生的軼事
王先生旅行到武昌，很想一親漢皐的名勝，不料到了第二天，忽然患起病來！纏綿床第，寒熱大作，心裏不覺慌張起來！當卽叫人打電話給小陳，嚇得王師母涕淚交流，小陳安慰她說：不要緊！王先生一定是傷風了！我們就去。小陳是個出門老手，到了武昌，就向中正路三友實業社去買了幾條毛巾毯和毛巾浴衣，轉到王先生那裏，當忙看醫生，服藥睡後，小陳就將所買的毛巾毯給王先生蓋上，不到半日，毛病好了一半，王先生甚是感謝小陳，小陳說：出門的時候，應該帶條毛巾毯和浴衣，因爲現在天氣不正，忽寒忽熱，毛巾毯又可蓋，又可墊！浴衣未亦可着，在家又可穿！又不致傷風，眞是一舉兩便，王先生聽了，歡喜異常，當卽到三友社去購了許多內裝用品，謝送小陳，又買了許多床上用品，回去送給親友們！王先生說：我們不虛此行！大家很歡喜的回去了！
△本社特設廉價部歡迎參觀▽
上海三友實業社
武昌總發行所華新啓
地點武昌中正路湖北省銀行對面電話四一〇三〇

漢口善友廣告社
經理 全國各種報紙廣告 德國康爾泰補丸 戈老二房裕慶堂梅記秘製半夏
修理各種無電綫收音機
▲承印各種雜誌文件賬簿書籍▼
▲廣告登載迅速收費價極廉▼
▲各種藥品售價特別公道▼
社址 輔和里五十號 經理室電話二三五五六 印刷部電話二四七九七

中一信託公司
漢口分公司
出租保管箱
本分公司應社會之需要特在二樓裝置保管庫建築堅固容積寬大備有新式鋼質保管箱大小俱全租費低廉開取便宜任憑顧客選擇租用儲藏珍貴物品愼密無比而位置高燥無水患潮溼之虞尤爲本公司保管庫之特點印有租用規則如承索閱備極歡迎
地址特三區湖北街
電話二二〇二二

省會三期受訓公民 昨晨舉行總檢閱

受檢閱公民二千零七十七名 檢閱結果以第四區成績最佳 楊永泰彭國鈞均蒞臨致訓詞

湖北省公民教育委員會主辦之省會公民訓練第三期受訓屆滿，于昨日上午九時，假武昌公共體育場舉行總檢閱，八區受訓公民，共到三零七七人，一律白衣草帽草履，由各該區公安分局長及各場教官率領，魚貫入場，九時省府主席楊永泰，省黨部特派委員彭國鈞，綏署何主任代表周紹金，兩湖監察使高一涵，（均係檢閱官）及保安處副處長金日章，憲兵第七團團長王公遐，省會公安局長蔡孟堅，督察長黃佑南，民政廳長黃齊賓，公民教育委員會委員陳時，王義周等多人，先後到場，當時舉行檢閱禮，十時許始畢，檢閱結果，第四區公民精神態度動作服裝均佳，得優勝獎，由楊永泰氏授獎，迄十一時始列隊出發遊行，至漢陽門而散，據公民教育委員會方面表示，第四期訓練，組織將予以變更，原定下月初開始，或將略爲展緩云，茲將昨日總檢閱詳情，分誌于次：

受檢閱公民

本期受訓公民，原有四〇六九人，除中途畏動，無法繼續受訓者外，全訓練告終共有三五八五人，昨日到場受檢閱者，共三〇七七人，及教官一八〇人，各區各場所到人數如下：第八區，一二兩場共三七六人，第一區，一二兩場共五二三人，第二區，一場二〇五人，二場二五一人，第三區，一場七八人，二場一〇七人，第四區，一場一八〇人，二場一九〇人，第九區，一場二二〇人，二場二〇八人，第六區，一場六〇人，二場一三六人，第七區，一場一九三人，二場一二一人，三場一八八人。

檢閱禮秩序

一開會，二奏樂，三升旗，四舉行檢閱，五集中聽訓，六唱黨歌，七向黨國旗及總理遺像行三鞠躬禮，八主席恭讀總理遺囑，九主席報告，十檢閱官訓詞，十一來賓致詞，十二唱公民歌，十三呼口號，十四給獎，十五攝影，十六散會。

舉行分列式

九時正，舉行分列式，各區公民，在公共體育場跑道，由成雙行排列成一半圓形，由楊永泰彭國鈞周紹金高一涵，金日章王公遐蔡孟堅等檢閱一過，旋卽集中聽訓，各區公民，依次集中于司令台前，恭聽檢閱官訓話。

陳時任主席

集中聽訓時，並舉行開會儀式，原定由教育廳長程其保主席，因程適在假期中，改由陳時担任主席，領導行禮如儀，並報告云，湖北省公民教育委員會，奉行營合舉辦公民訓練，一二兩期，早已訓練期滿，第三期訓練，自本年五月十七日開始，至本月六日期滿，本會特於今日舉行總檢閱，以觀本期訓練成績之優劣，公民訓練的目的，在實行生活軍事化，生產化，藝術化，並養成民衆之講清潔，守秩序，勇敢，愛團體之集團生活精神，本期訓練成績，就今日檢閱所見到者，大體均佳，此皆省會公安局及憲兵第七團各位先生努力之結果，公民教育委員會謹當竭誠致謝云云，次由總檢閱官省府主席楊永泰氏訓詞，獎勵有嘉，（演詞全文另錄）又次由檢閱官省黨部特派委員

彭國鈞訓詞

略謂兄弟到鄂才數日，今天乘此公民檢閱機會，得與諸位公民見面實在愉快，關於公民訓練意義，方才陳楊兩先生已有詳盡講述，兄弟所欲言者有兩點，第一，現在以黨治國，國民大會卽將舉行，過去係還政于民，好比一個家庭之財產事，等等，過去係人代管，現在要交還自己管理，究應如何，而使家業興隆，事先不得不有一種準備，而管理家事尚易，管理國事則難矣，吾人果應如何而管理國事，本黨總理會昭示吾人，運用創制選舉罷免複決權，公民訓練卽係教導一般人如何運用四權，實法良意美，兄弟甚望此種訓練，由省會推而及於全省，再普及于全國，我國家民族前途，實大有希望，第二，現在外侮日深，國勢危急，就在此危急關頭救亡圖存，決非少數人力量所可做到，國人過去通病，爲只顧有家，不知有國，今後應糾正此種毛病，大家尚勇敢，愛團體，充分發展集團生活精神，公民訓練，就歷史上說，從前楚莊王早已行之，楚國且因此而覇諸侯，稱盛一時，各位現在雖已受訓期滿，今後仍應保持受訓時之整齊清潔尚勇敢愛團體精神，始終如一，不可或懈，我國家民族前途，實利賴之云云，末由檢閱官綏署何主任代表

周紹金訓詞

首對各區受檢閱公民精神態度動作服裝，加以批評，次謂省會公民訓練一期勝過一期，二期成績比一期好，三期又比二期好，預料今後各期更有進步，惟各區公民於期滿之後，仍應保持受訓時之精神，在[illegible]所受之各種知識，[illegible]留，俾將來爲[illegible]

頒獎後遊行

周氏訓詞畢，卽舉行給獎，經檢閱官評定四區成績最佳，並獲優勝獎，當由楊主席面授予四區公民代表，同時該會並備有紀念手冊，亦由楊主席授予四區區民，每人一本，旋卽高唱公民歌，並呼口號，一•奮作模範公民，二•尊重團體生活，三•實行生活軍事化，四•實行生活產化，五•實行生活藝術化，六•努力增加知識，七•努力鍛鍊身體，八•復興中華民族，九•中國國民黨萬歲，十•中華民國萬歲。最後全體合攝一影，宣告禮成，由省會公安局長蔡孟堅騎馬率領，音部隊前導，三千餘公民列隊出發遊行，經平閱路中正路武昌路而散，時已十一時許矣。

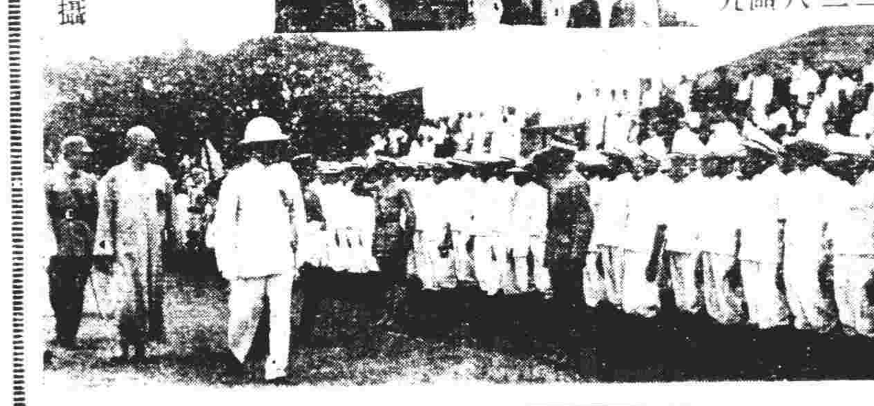

（右上）檢閱台上　（下）檢閱時情形　本報攝影記者舒少南攝

公民受訓後應該怎樣繼續努力

楊永泰對省會第三期受訓公民總檢閱時訓話

各位教官，各位公民，今天舉行湖北省會第三期受訓公民的總檢閱，知道本期受訓公民的人數，不但較第一期和第二期增多，並且在這檢閱時，看到各位的動作很整齊，服裝很清潔，精神也很振作，種種方面都比第一二兩期爲進步，所以格外覺得愉快，本期受訓公民，從五月開始起，截至今天止，不過一個多月的時間，在此短期內能夠有這樣的進步，一方面固然是由於公民訓練委員會和各位教官能夠根據已往一二兩期施訓的經驗加以改良，同時，也是各位公民認識了公民訓練的重要，很自勵自勉，熱心參加，據剛纔的報告，知道此次受訓的公民平時請假或缺席的很少，亦爲第一二兩期施訓以來所未有的進步，所以更覺得很光榮。

至於公民訓練，關係民族前途與社會改革之重大，我在第二期公民總檢閱時已經講過了，各位受訓以後總該怎樣呢，簡單說來，第一就要將現在所已學得的很整齊一致的動作隨時隨地還要繼續的求其整齊，比方走路穿衣，並不是可以隨隨便便的，中國人受外人欺侮，就是因爲我們不能做到萬衆一心，不但不能做到萬衆一心，就是日常行路穿衣等等簡單而表面的動作亦未能做到整齊一致，中國人集合幾個人走起路來，各有步法，穿起衣來顏色式樣亦很多差異，卽此就足以證明中國人之日常生活的雜亂無章，外國人却不然，無論幾個人走路，一步一趨，任何快慢，無不很協調的，卽如穿衣，冬夏顏色和式樣長短，差不多都很一律，從這些表面上的觀察，就可以知道外國人是受過訓練的，故其形式上動作上都能一致，全國國民在形式上動作上整齊一致了，就很容易做到萬衆一心，我們所以不能做到萬衆一心，就是因爲我們在形式上和動作上向未能做到整齊一致，各位受了這次的訓練，服裝，動作都已知道注意整齊，希望往後無論那一種日常生活都要繼續努力求整齊一致，才好，例如擠車趕船，先來後到，應該挨次前進，如果你擠我，我擠你，亂衝亂闖，就是不守秩序，也就是中國人生活上不整齊的表徵，各位受訓以後，搭船上車就要革除你擠我我擠你的毛病，其他如集會，如上茶館，進戲院，凡是公共場所，總不要爭先恐後，外國人形式上動作上整齊，卽爲其國家強盛的基礎，我們如也能做到整齊，則國家也就可以日趨強盛了。

第二，你們受過此次訓練以後，還要繼續的講求清潔，各位穿的白衣戴的草帽，套上草鞋，所費很少，但是都弄得清清爽爽，都很乾淨，要知道衣服清潔，則一身有益，所居的戶內戶外人人講究掃除，則一家有益，家家清潔，則整個社會有益，中國社會上在冬夏之際，總是發生各種流行性的時疫，就是大家吃的穿的住的不愛清潔所造成，各位在受訓以後，希望能繼續的注意清潔，則個人身體，自可強健，卽公共衛生也就必有進步了。

第三，今天在檢閱時，各位的精神都很振作，往後就應該保持這種振作的精神，向事業方面去努力，無論經商做工，或是務農，總要勤苦振作，能夠肯用勞力，就可換取金錢，就是生產，就有飯吃，如果自甘墮落，愛吃懶做，則天上決不會掉下飯來，自然會餓死，眞正勤快振作的人，決不會沒有飯吃，能夠勤快，到處必受人歡迎，必請你帮忙，便到處可以找到飯吃，今天看到各位的精神很好，實在可愛，往後應該更求勤快振作，則謀生問題也就可以解決了，各位能整齊清潔，能勤快振作，這就是達到公民訓練數月來所期望的要求，希望各位不但在受訓期中能如此，受訓以後尤應繼續的努力不懈，其他所要說的，我已在第二期檢閱時講過，今天不必再述了。

出席六屆華運選手 昨游泳預選結果

方達敏何步良劉兆祥各得兩項第一

出席六屆華中運動會鄂游泳選手預選，於昨日上午十時舉行，經兩小時競事，茲將各組優勝者姓名，及成績分列如下：

□一百米仰泳　方達敏一分四二秒，劉兆祥一分五六秒九，陳祖清二分六秒五，徐家慶二分九秒六，

□百米自由式　何步良一分二二秒八，楊承淮一分三六秒，趙玉堂一分三九秒六，王慶路一分四六秒一，

□五十米自由式　何步良三三秒八，楊基堯三四秒三，趙玉堂三八秒正，楊承淮四〇秒一，王慶路四一秒九，

□二百米俯泳　方達敏三分三四秒三，劉兆祥三分四八秒六，宋雅德三分四九秒，黃正東三分五五秒一，

□四百米自由式　劉兆祥七分四八秒八，宋雅德八分一四秒六，萬榮貴八分一二秒，楊承淮八分四六秒，

□千五百自由式　劉兆祥三一分四三秒一，宋雅德三三分四一秒六，楊承淮三一分三八秒，

漢網球賽

高級雙打昨未揭曉

本市網球錦標賽，連日形勢，均至白熱化，中級組雙打昨已複賽，普通組雙打初賽亦同時舉行，惟高級組雙打，生死關頭，在此一鬥，爭決賽權之兩隊均鄂省名將，本報昨日曾經簡作預測，果爾昨日一戰，竟不出所料，四人由四時半起，戰至天色將沉，華燈初上，尚未解決，羅光主若配吳國當出戰，則此次錦標，當早已解決，綜觀昨日羅氏昆仲，對羅唐之戰情，頗多精彩，兩隊實力在水平線上，羅隊惟一人奔前頭後，光雖不能乘機截殺，終不能得心應手，唐羅二人之球藝各有妙處，惟唐在每之網前後截殺高壓，得利不少，第一盤羅唐以八比六勝，第二盤二羅以六比二扳回一局，至第三盤兩羅再以十比八得勝，至第四局天色漸現乳白之色，而兩方尚繼續交綏，至五比五，華燈已閃，難以繼續下去，裁判遂按網球規則第一章第二條之規定，決宣佈延期至明日上午十時，仍在原場舉行云，茲將昨日各組戰績錄下：

□高級組雙打決賽戰績

羅光主羅光億（六比八，六比二，十比八）唐性海羅倫　五四•五

□普通組雙打初賽結果

劉敦鼎周敏忠（六比三，六比三）岑性海章炳炎

孟慶錡錢沂（六比一，六比三）伍宗培蔡希賢

汪信銳陳少川（棄權）周成三林惠

朱漢昌汪永生（棄權）劉理鑫彭冬國

□中級組雙打複賽結果

戚家村戚家善（五比七，六比三，六比〇）羅敏清楊志章

鄔志遠李汝純（六比四，四比六，六比三）鄔通馬迪

張允渭高楚清（六比〇，六比一）殷長文甘世英

蔡淑和王寧精（棄權）黃世錦陳積慶

全屬子虛

二屆乒乓錦標賽 負責人向記者否認

前（八）日各報載有本市青年會：舉辦第二屆乒乓錦標賽消息，記者爲明瞭眞情起見，故特往訪該會體育部負責人胡春生君，據談：是項乒乓錦標賽，按照該會體育部運動曆上所規定，應於明年三月份舉行，前日報載實無其事，且本會舉辦某種競賽，事前必須經過幹事會討論後，始可決定，前開會時，雖有本會幹事李大民在內，但不能代表本會，負此責任云。

前途雜誌 還京出版

刊行專號 優待讀者

前途雜誌出版已將四載，自民國廿二年起，在上海出版，去年秋移漢口出版，現已遷至南京，復成倉二號出版，查該誌出版四年，對於社會文化貢獻甚鉅，今遷京中出版，必能振興京中出版界，且聞該誌近擬刊行數專號，九月刊行新聞統制與新聞法令專號，十月刊行蔣委員長壽慶專號，十一月刊行國民大會專號，十二月刊行年終特大號，該誌每年出十二期，定價二元，聞爲紀念還京起見，凡在本月內直接向該社定閱者，可予八折之優待云。

球賽簡報

昨日戰情

□籃球　中交勝國貨，三十八比十六，裁判魏永穎。同德克流星，三十二比十一，裁判王劍佩。

□小球　健華挫蒼池，結果二比一，裁判馮文毅。飛揚克金星，結果五比二，裁判曾錫九。

今日戰訊

□籃球　鄂軍對鄂東，下午一時，市小球場。鐵河對霞影，下午二時，老圃球場。

湖北省鄉政人員訓練所招考廣告

之準備四位二人一體制者卽以聯保主任兼壯丁隊隊長以聯保書記兼聯保小學教員及合作社理事在一個組織之下任推行四政之責……或齊記并依農村生活程度之標準規定每員月支薪給二十五元至三十元其努力服務卓著成績者以區員升用……村事事缺人不能舉辦以致社會不安農村殘破象之今日人才類皆缺乏實務的訓練與苦幹之精神亦不適於鄉政之用本所訓練……農村担任鄉政庶鄉市少失業之人農村有復興之望　現在第一期招致伊始所望有志青年咸瞭然於政府設所訓練之本旨踴躍參加是所厚望

湖北省鄉政人員訓練所招考辦法摘要

[illegible]經主管長官證明者　丙　曾任或現任聯保主任聯保書記一年以上者　丁　曾任區長區員一年以上者　戊　曾任鄉村小學[illegible]　庚　曾在正式軍事學校或三省團隊幹部訓練班畢業者　辛　曾在本省各級政府任科員一年以上者　[illegible]合作社或合作聯合會理監事長者　乙）筆試　一常識測驗　二作文　第二試與第一試考試科目同外加口試第一試不及格者不得參與第二試　[illegible]證明文件及最近二寸半身相片三張　四報名日期　九月五日至九月二十五日　五考試日期及地點　十月五日至八日爲第一試日期在各縣縣政府舉行　十月[illegible]日爲第二試日期在省會舉行

中華民國二十五年九月　日

湖北省鄉政人員訓練所舉辦第一屆班長訓練班廣告

本所爲養成訓練鄉政人員下級幹部起見於本期開學前一個月舉辦第一屆班長訓練班招收學員一百名其招考辦法如左：（一）凡籍隸武昌[illegible]等十一縣具有正式軍事學校或[illegible]之資格者均得報名應試（二）凡志願投考者須親至各原籍縣政府報名（三）報名日期自九月五日起至九月二十日止（四）考試科目[illegible]（五）考試日期定爲十月[illegible]（六）本班訓練期間定爲一個月（七）本班學員訓練期滿後派充鄉政人員訓練所班長每人月給津貼十元在受訓期內所有膳宿制服及講義等費概由本所供給

應城石膏股份有限公司董事會通告

本公司本屆股東大會經於第二次董監臨時決定於本年十月七八兩日（卽陰曆八月二十二三兩日）在應城民樂園（東嶽廟）召集股東大會報告二十四年度帳略及營業狀況並依法改選監察發給股息除遵章於開會前一月在應城各鄉鎮張貼通告外特此登報通告再本公司股票自九月六日起至十月八日止照章停止過戶合併聲明

懸賞拿鄔燮臣

國幣四百元　保康參號經理

香漢口保康參號經理鄔燮臣[illegible]攜帶貨物逃匿無蹤對於欠款既無人出面清理[illegible]上海參燕業債權人通信處[illegible]

律師張正清代表上海金城工藝社聲明金字牌及鷹牌墨汁註册商標專用權并警告各販賣商號

茲據上海金城工藝社黃理中聲稱本社出品金字牌墨汁早經向實業部商標局註册專用領有註册證第一九五〇一號及二〇四四號[illegible]銷武漢一帶已有五年以上不料漢口有無恥之徒假造金字牌鷹牌商標墨汁希圖欺騙顧客行銷湖北省各市縣經查獲二起除依法呈請究辦外凡各販賣店舖如有不論金字牌或鷹牌假造商標墨汁望速退回原進店舖不得再行陳列發售否則一經查獲認爲（明知爲僞造或仿造商標之貨物而販賣或意圖販賣而陳列）依法控告誠恐各商號不明商標專用權特請貴律師代爲登報通告等語前來用特代表聲明如上　事務所漢口五彩正街蔡家上巷一號

註册商標

注意木塞上紅色金字的商標

鷹牌商標

教育部立案 私立漢口培文女子中學招生

設有免費學額　簡章函索卽寄　校址府西一路

交通部湖北電政管理局開放京漢滬漢有綫無綫長途電話通告

本局奉交通部令自九月一日起開放京漢及滬漢間有無綫長途電話由武漢電話局營業凡裝有武漢市內電話者經至該局登記後均可直接叫綫（二一二〇九一武漢電話局長途交換）茲將價目開列於后　京漢　武漢與南京間　每次二元（三分鐘）　滬漢　武漢與上海市　每次三元（三分鐘）　武漢與上海租界　每次三元三角（三分鐘）　如欲裝話機或須詢問詳細情形可與武漢電話局營業股接洽（電話二一二三〇〇及二二四〇〇）

律師陳邦本 李長庚 受任漢口中山公園常年法律顧問通告

茲受任上開當事人常年法律顧問嗣後關於侵害顧叔秋楊蘭卿謝志卿等財產營業信譽及一切法益者本律師依法盡保障之責特此通告　第一照相館經理顧叔秋　第二菜社經理楊蘭卿　第四菜社經理謝志卿　陳律師事務所：漢口富源里十四號　李律師事務所：漢口富源里二十二號

律師蘇道衡受任何濟東 金城常年法律顧問啓事

本律師茲受任何君濟東兄弟之聘充當法律顧問嗣後對於何氏弟兄之名譽財產等一切法益當依法保障之特此通啓　事務所設武昌西廠口文家巷三號　電話四一〇一二

高漢章君鑒

自上年十二月四日由君親收鄙人所訂購半籽花定銀一千一百二十元貨一擔未交至今匿不見面殊非意料所及本擬訴諸法庭惟念君性頗誠實諒爲環境所驅使致行爲偶爾錯誤故不欲遽傷感情請君閱報後速出面與鄙人接洽自當曲爲原諒和平解決萬一執迷不出則是蓄意詐騙鄙人爲維持利益計惟有訴請法院緝拿究辦幸勿自損人格永遺後悔也　台濟經理人晏少述啓

張敬明鑒

自兄離家之後父母常時繫念祖父母更念兄不已望兄見報速回家爲盼　弟哲明啓

閩特產連年銳減

天災人禍交迫下 各縣農村經濟日趨衰落

出口貨品每年總值未逾三千萬元

【福州通訊】閩省地廣民稀，物產甚富，比年以來，外受世界潮流之影響，內有天災匪禍之打擊，金融枯竭，農村破產，經濟衰落，達於極點，今欲打破此種難關，惟有努力增加生產，方能於民生國計有所裨益，查閩省環境特宜產物，如茶，煙，米，木，花生，龍眼，荔枝，李，橄欖，福桔，柑，柚，芭蕉，蜜棗，金棗，香菰，水仙花，蓮子，澤瀉，林產品如木材，菰，筍，漁產品如魚介，海味，礦產品如礬，煤，磁土，硯石，硝石，鹽，工藝產品如紙，糖，磁器，花生油，茶油，紅麴，木炭，漆器，紙傘，角梳，繡畫，前者產量鉅大，歷年均有大量輸出，後者亦復品質精良，名馳省外國外，均為閩省經濟之生命線，乃年來生產減退，據最近統計，民國十九年經由海關當關輸出貨品之總值約七千萬元，而連年銳減之下，至二十三年，僅約三千萬元，近年來更有遞減之勢，可見閩省經濟崩潰到達如何程度矣，下列特產凡四二種，除限於一縣一區之生產不計外，特將全省大宗特產品分佈狀況分列於下：

茶◇葉　茶之主要區，大別分為閩東閩北閩南三部，閩東茶區為福安，寧德，羅源，霞浦，福鼎，壽寧，古田，屏南等八縣，閩北茶區為建甌，建陽，崇安，邵武，政和，松溪六縣，閩南茶區以安溪為中心，和平，南安，永春亦產茶，輸出額以民國二十年最盛，達二千一百三十一萬三千元

木◇材　閩省山嶺蜿蜒，盛產杉，松，樟各種木材，產區共二十九縣，多分佈於閩西閩北各地，閩南之德化，安溪，平和，南靖亦為林區，輸出額以民十九年為最盛，達二千三百〇二萬七千二百九十四元。

紙◇張　產紙之區，共三十縣，為各種特產分佈較廣者，閩西最廣，除華安一縣外，其餘十四縣，莫不產紙，閩北紙區為永安，南平，沙縣，尤溪，將樂，邵武，浦城，崇安，松溪，政和等十一縣，此外羅源，寧德，德化，安溪各縣亦產紙，輸出額民十五年為盛，達一千三百一十三萬五千〇二十五元。

魚◇鮮　沿海各縣，無不產魚，惟主要產區則為長樂，連江，福鼎，寧德，平潭，霞浦，惠安，同安，莆田，晉江，東山等十二縣，輸出額民二十二年最盛，年達四十四萬〇三百三十五元。

蔗◇糖　產糖之區，共有十縣，多分佈閩南，蓋閩南平原廣闊，產糖素著，主要區為莆田，仙遊，同安，晉江，南安，龍溪，長泰，詔安，雲霄各縣，閩東福安一縣亦產糖，輸出額以民十年最盛，年達一百六十七萬二千六百〇一元。

烟◇絲　福建所產之絲煙，中外馳名，即內地所謂福建煙是也，產區分佈無定則以閩西上杭永定二縣為最著，閩東之福鼎，閩北之沙縣，建甌，閩南之仙遊，平和，亦均為生產煙之地，輸出額以民十五年較盛，共計二百七十萬〇四千七百九十元。

香◇菰　香菰主要產區，為集於閩北各縣，如永安，南平，沙縣，尤溪，將樂，昌順，邵武，建陽，建甌，政和，清流，明溪，泰寧，建寧等十四縣，輸出額以民二十二年為最盛，達一百〇一萬五千四百八十四元。

竹◇筍　全省竹筍產區，共有九縣，即南平，歸昌，建陽，沙縣，永安，松溪，政和，邵武，泰寧，輸出額民十三年較盛，達一百七十四萬八千六百四十五元。

磁◇器　主要製造磁器之區，為德化，古田，寧德，閩清四縣，而德化產磁，最多質精，作成觀音等神像，每尊價值數十元不等，輸出額以民十六年較盛，達二十八萬八千七百八十四元。

食◇鹽　閩省沿海各地，共有鹽場九所，分佈於福清，平潭，莆田，惠安，晉江，東山，同安等七縣，歷年輸出數值均微，尚無精確統計。

米◇穀　閩省原非產米之區，歷年尚須輸入多量之米谷，惟亦不無特宜種稻之地，如長樂，連江，順昌，建陽，松溪，海澄，明溪，建寧，龍溪等縣，米產亦甚豐足。此外各種特產如藥品，花卉，紙傘，竹及竹器等，歷年均有大量輸出，惟晚近地方多故，致各種產品，一蹶不振，當局現正根據調查所得，分別策劃改進，以為發展經濟之助。

北方輪船公司 決由日商接辦

【天津通訊】津北方航業公司，成立迄今已有二十年歷史，股本五十萬元，有千噸輪船五隻，向行駛於天津營口之間，載運客貨，有時亦開赴長江口岸，曩昔營業暢旺，每年均有盈餘，乃自近年以來，因受日商航運之競爭壓迫，營業已屬不振，而在本年所有北方，通順，直東，三輪船公司之營口航路，復受敵方限制，而告截斷，以致三家公司均損失極鉅，其中北方航業公司所受影響尤大，故已商安由日商永源輪船公司接辦，同時設立債務清理處清理一切債務，并召開股東大會，確定一切辦

唐宋古錢

在豫省新安縣出土

【河南新安通訊】新安第三區章莊賈竹齋之佃戶傅尚勤，日前因犁地陡然發現方穴一孔，內藏古錢無數，碧綠輝煌，鏽結成塊，傅某驚喜異常，即停止工作，向家輸送，並密告該主人賈某，賈某得報後，急往該處，先檢出較古較奇者數百枚後，即用蔴袋裝運，不意被路人窺見傳播，該區區長李本全聞悉後，恐演出糾紛情事，即率領武裝壯丁數十人，前往彈壓，不准任何人染指，乃將全數稱之共五十餘斤，即電報縣府請示，對於此項大批古物，應如何處理，劉縣長當即電飭運縣以資存管，惜此錢轉經多手，其中最古罕見者大半亡失，開運縣者約有三十斤，內分有開元，元豐，明道，嘉祐，天喜，天祐，太平，治平，咸平，宜和，政和，崇寧，之通寶，重寶，聖寶等名稱。

粵漢鐵路通車後 香港成唯一海口

南北交通已聯成一氣 赴英途程祇需廿四天

【香港快訊】貫通南北之粵漢鐵路，業於本月一日全線開始正式通車，以該路之完成，對於國內交通，農事發展，[illegible]經濟繁榮等，均有重大意義，[illegible]北兩地賴此鐵路而聯成一氣，[illegible]實非淺鮮，本港位處華南，與粵漢路起點之廣州市接近，復有廣九鐵路以利便交通，對粵漢路完成，直接間接所受影響極大

雙十節後直達歐洲

粵漢鐵路全段既已完成通車後，本港所得益者，在交通方面，雙十節後，由港乘火車即可直達歐洲各國，統計由香港直至倫敦，全段路程中，其中僅有西段須乘汽車及輪船轉駁者，此外全段路程，約需十四天，此現在除航空交通外，所需時間之短促，再無其他工具可以與之比較，其所需費用，全程頭等為八百八十八元，較其他未見昂貴，由香港至倫敦路線如下：先由九龍乘火車到廣州，抵大沙頭車站乘火車轉乘長途汽車至黃沙車站，乘車直至漢口，復由平漢路轉入西伯利亞鐵路，直入歐洲各國，再乘輪轉抵倫敦。

歐亞交通益形迅速

本年十月十日以後，由廣州赴柏林之火車開行時間表如下：（香港）星期一四開，下午二時〇六分（廣州）星期一四下午四時〇三分到，星期一四下午二時〇六分開，（衡州）星期二五下午四時半到，星期三六上午八時開，（漢口）星期三六下午五時到，每日上午六時開，（北平）每日下午九時十五分開，（天津）每晚半夜開，（山海關）每日下午七時四十分到，每日上午八時二十分開，（哈爾濱）每逢星期及星期四開，下午十二時四十七分，（滿洲里）星期一四正午到，星期四下午十二時四十七分，（莫斯科）星期日三下午八時四十分到，星期一四下午十五分開，（華沙）星期一四下午九時二十分到，星期一四下午九時四十分開，（柏林）星期二五上午七時四十三分到，星期二五上午八時〇二分開。

粵漢廣九進行接軌

估計由本港到倫敦，全程需時十四日，其中僅大沙頭至黃沙及英倫海峽兩段，未能直接乘火車通過，但現時粵漢廣九兩路當局已進行將路軌啣接，其計劃先在黃埔建築公路，使將來在黃埔方面接軌，黃沙方面亦有鐵橋可以直接通行火車，將來兩路接軌實現，對於歐亞洲之陸上交通，益形便利。

內地貨物出口便利

粵漢路全段通車，對本港與歐洲間交通，所受影響既如上述，其次對於省港兩地商務，亦有良好之轉變，蓋粵漢路貫通南北，經過及接近之地方，有粵桂湘黔滇川各省，往昔因陸路交通不便，貨物及人口來往，全靠水路運輸，而內河航行又極不便利，從前各省所有出產物品，向外輸出，異常困難，今則可以由陸路直接輸出，廣州為全路終站，但無適當海口，仍須運來香港，然後方能出口，本港乃成為內地貨物出口之唯一孔道，預料將因此而轉入佳境。

汕市浪人活躍

走私機關又加擴大 購船買槍以作護衛

竟由秘密而公開

【汕頭通訊】某國對我政策，近來日益積極，對於華南尤為急迫，而潮汕方面之走私機關，最近更為活躍，當局對浪人之公然走私，束手無策，故潮汕方面浪人現對走私事件，已決由秘密而成公開也，蓋知當局將無法以應付之，茲將近況探紀如下：

洋米走私活躍

自前財廳宣佈豁免洋米專稅後，向為走私浪人認為專利之洋米，因本地商人已免繳納專稅，大可與浪人競爭，故各走私者因無利可圖，決廢止採辦，詎近來財部令飭各海關徵收洋米進口稅，每担關金一元二角，合汕幣須三元，較之專稅更昂，於是正當商人，一面力爭請求撤消，一面暫行停止採辦洋米進口，於是該走私商人，遂又認為絕好機會，大為活躍，據最近某國私梟者消息，走私組合，自海關宣佈征收粵省洋米進口稅後，對於採辦洋米進口，又有相當計劃，現除一面加緊購買快輪外，及向某方購買槍械，以為走私護私之用外，同時并派出該公司副經理（著名漢奸）蔡某赴暹設立機關，并在港方設立分機關，專事採辦洋米進口，現已組織就緒，日內即可實行恢復採辦洋米進口。

經濟侵略政策

某國南侵經濟政策將實施，其主要對象為閩省與潮汕一帶，資本總額為五千萬元，經營事業包含農，牧，工，漁，商等項，茲據汕日人消息，該社已確定於十月十日正式成立，社長人選亦經日閣議任命三菱公司理事加藤恭平充任，另任中郵嵩之，該社組織內，設置拓殖委員會為該社之最高指揮機關，委員會設正副會長，分設移民，財務，調查，建設四課，即著手計劃移民，一俟該社成立，五年內決移民十萬人於閩省及潮汕一帶。

日貨充斥市面

汕市民日用品，向多採自船來者，利權外溢，為數可觀，近來國產出品略有採用，但以私梟偷運之風甚熾，日大部份屬於日本所出產者，如人造絲，棉織品等，致汕頭市面日貨充斥，一切貨物均受打擊，復有一般奸商，更將貨改裝為國產，市民不察，輒墮其術，據海關六月份貿易報告，外貨物進口，以日本貨為佔第一位，且其數目較九一八以前更多六倍以上之多。

青省煙毒可禁絕

蒙藏士回民甚少吸食 ◇◇查禁森嚴多自動施戒

【蘭州通訊】甘省查禁種煙特派員路邦道，前奉禁煙總監蔣電赴青，查察青海省禁政，茲悉路氏在青任務完畢，刻已返蘭，記者往訪，承談如下：余（路氏自稱）此次赴青，對該省禁煙情形，視察甚詳，綜該省禁煙政令，自故主席馬麟任青海鎮守使時，即嚴行禁絕，嗣後經各負責長官切實厲行，禁煙政令，迄今二十餘年，依然奉行如故，且該省氣候寒冷，土質不適種植罌粟，過去產銷煙土，概由鄰封各省運入，如本省河西，酒泉，民樂，張掖，永昌，永登，臨夏等縣之產煙，經該省疊源，大通，樂都，民和，循化等縣入境發售，全年禁煙稅率，收入僅八萬餘元，足見該省運銷數目不鉅，最近自奉中央明令實行禁絕以來，該省對大小煙販，一律驅除，嚴禁運輸入境，至煙民登記，該省為漢蒙藏番回等族雜居，除蒙藏番回絕少吸食者外，全省已登記煙民，僅二萬人，其中女子約五千人，自本年六月起，迄今三個月，未見增加一人。

◇◇訂定連坐法 收效甚宏

並對各吸戶訂有連坐法單行法令，限令戒除，自實行以來，收效更速，先後收繳焚燬煙具約六千餘具，更有各吸戶畏罪而自動焚燬煙具者，尚不在內，如此該省禁政當於最短期中，可望絕跡，此外并通令各縣以兩來復為期，將煙民切結具報省府轉呈，如已具切結後，發現一罌苗，決依軍法從事，馬代主席步芳，臨行時對本人談，如過後三個月發現煙案，絕依禁煙治罪條例辦理，外省煙民持照入省吸食，或販賣毒品，或供他人吸食，查出決不寬容，此種情形，余已詳覆蔣總監鑒核矣，再本人此次離甘抵青，備受各界歡迎，印象極佳，在西寧勾留四日，即專程返甘，擬不日飛京覆命云。

漢口

盛昌參號

本號貢獻六點如下

（一）為服務社會增進人民康健為宗旨。（二）所有出品人參鹿茸野參建莊銀耳等品均向產地直運到漢發兌。（三）各貨之正路出品精良貨色齊全而且價格比任何家為廉。（四）謀外埠爭衆顧客便利起見另設郵購部貨到付款以廣招徠。（五）已購人人滿意未購敬請嘗試方知言之不謬也。（六）貨價不合持原單包管回換以重誠信無欺。

地址 漢正街大水巷下首 電話三三三九一

漢口 浙寧

童葆元參藥號

有際此夏令應時痧藥尤為居家旅行所必備本號監製之諸葛行軍散，八寶紅靈丹，濟世仙丹，飛龍奪命丹，人馬平安散，純陽正氣丸，藿香正氣丸，臥龍丹，辟瘟丹，午時茶，蟾酥丸，紫金錠，以及各種花露藥酒。皆選上等藥材仿古虔誠修合有起死回生之效如蒙惠顧一試便知每逢陽歷一號十五號陰歷朔望一律八扣外埠郵購原班回件本號地址後花樓牛皮公所上首 電話二四七三三號

本號開設迄今十餘年發售各省道地藥材肉桂野朮楓斗馬寶珠粉六神丸猴棗散等並設參燕部專售人參鹿茸官燕銀耳別直參西洋參蛤士蟆各種名品應有盡有

寧波世醫李江明儒理方脈　寓漢口花樓童葆元藥號

一位廣東父親

對於嬰孩自己藥片之讚羨

上面所刊小兒肖像活潑健康其父羅卓雲君有子若斯誠堪慶賀無怪其喜不自勝也惟此孩能享如此良好健康嬰孩自己藥片與有大力焉此乃羅君所慨然自承欣然讚羨者也 羅君近自其廣東廣州惠愛中路壬癸坊二十八號寓所來書云「小兒志廣現年二歲因先天不足加之喂養失宜致面黃肌瘦啼哭無常服藥多種未有效驗後由友人周君之勸投以嬰孩自己藥片果然效驗非常志廣不惟病體獲痊且壯強喜樂與前判若兩人其能享如此良好健康當永不忘嬰孩自己藥片之功也」嬰孩自己藥片担保絕對純潔不論乳嬰及各級年齡之嬰兒服之莫不安全有益統治嬰兒食積便秘泄瀉腹痛蛔蟲發熱嘔吐傷風痰厥以及出牙各症 各藥房皆有出售或逕向上海江西路四五一號韋廉士醫生藥局購買每瓶大洋七角六瓶三元五角郵力不取

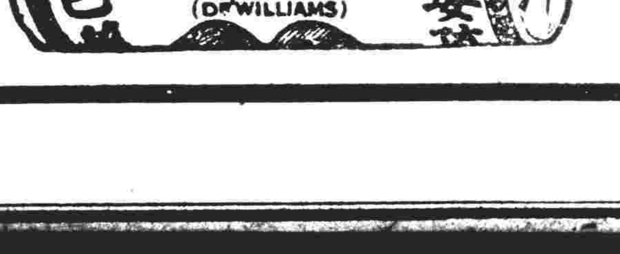

當暑熱剝奪精力之時

韋廉士醫生紅色補丸能恢復之

覺得困頓萎靡憔悴支離之人在夏季必較冬季為多是故曾通所謂進補宜冬不宜夏實誤也蓋其實在情形適得其反血液因暑熱而衰薄體力因暑熱而減退其需要進補以增進血液恢復體力實較他時為尤切此所以世界馳名補血健腦良藥韋廉士醫生紅色補丸在終歲炎熱之緬甸暹羅蘇門答拉錫蘭馬來亞諸熱帶地方備受歡迎也下錄緬甸許安邦君之言即其一證也 許君係緬甸瓦城八十四條街機器廠主人其來書云「余因天氣炎熱致血虧腦衰頭暈體倦飲食少進夜眠不寧時或臥病牀第難以起行服藥多種鮮有效驗最後試服韋廉士醫生紅色補丸情形日趨良好不久即告痊愈現已十分健康矣感謝感謝」

不論是因天熱或因過度勞力勞心或由於起居無節血液衰薄而身體不健但服韋廉士醫生紅色補丸定多裨益凡血虛腦弱胃呆失眠早老心跳神經痛瘋溼痛瘰疾腳氣久病之後身體虛弱婦人女子特症以及其他由血虧腦衰而起之各疾此丸均已屢試屢驗矣 各藥房皆有出售或逕向上海江西路四五一號韋廉士醫生藥局購每瓶大洋一元五角六瓶八元郵力在內

勿患頭痛　紐祿豐能速止之

天氣炎熱患頭痛者頗不乏人為謀生而冒暑工作因日光強烈而眼目受傷斯固為其重要原因惟睡眠不甯起居無節亦每能招致之但不論頭痛之原因為何紐祿豐均能速止之良以此藥乃集止痛醫學之大成故能止頭痛於數分鐘間也下錄江蘇江陰楅泰森協記行韓寅壽君之一例大足證明此新式止痛藥之良效也 韓君書云「鄙人近患頭痛精神大受痛苦後服紐祿豐二片約五分鐘頭即不痛矣」 請置備紐祿豐則偶患頭痛或其他神經肌肉疼痛即可免受無謂之痛苦矣因此藥片對于諸般痛楚奏效均一樣靈速也

紐祿豐各藥行皆有出售每瓶大洋二角或向上海江西路四五一號韋廉士醫生藥局購備一次購五瓶者大洋一元郵力不取不滿五瓶者每瓶二角郵力另加

野營附刊之一

口詩葉社編口

江南野

徐詩

十月大該是霜寒時節，
但江南野已久尋不到大時消息
河上長年是一陣風，一陣雨，
白帆點點都成村人的淚滴。
村中茫茫只有孩子啼，
小姑娘們忙着打草鞋，
老婆婆撐着腰養鷄，
小姑們想進城充傭婢。
沿岸十里早已十室成空，
壯年人都到城里做工，
一杯酒渡到晚上食一個夢，
那里還飄到家鄉的貧窮。
于是老的死去，小的餓斃，
千頃田將無一粒米，
聽憑那露華霜花的過去，
大時與人間已不再聯繫。

戀兩章

集熙

[illegible]

你有丁香的微笑，
你微笑着，我却有難言的沈哀。
凝着你底有情眼，
我底生命不會許給空虛。
因爲你是太默契，太美好了呢！
勝于山中的小溪，
勝于黃昏的薄霧，
勝于一切幽麗的夢。
你丁香的微笑里，有你底
幽靜和溫柔，
和地心之火的熱力，
和撫着孤岑少年人的風。
因爲你是太美好，太默契了，
我纏着橄欖味地戀，
我纏着狂熱的情思，
而你水晶地心呢？在你那默契的林里。

[illegible]

靜靜地。四月的夜
望着銀灰實；
想着她有母親的味。
沒有母親的戀女呢？
是在感傷的椰子林里。
在憂鬱地心，
在憂鬱地眼。
靜靜地。四月的夜
一顆星。
一個希望？
可是沒有母親的戀女呢？
她在感傷的椰子林里。
而我，空虛的夜啊！走着
無窮的孤寂路，永遠地。

致去平諸友

伍禾

一「這是今年末次的會見了。」
以一個不知輕重的孩子的口裏，
說出這悽涼的話。
明知古城的苦汁意外濃，
你們要去，你們還是要去。
佛說：
「我不入地獄，誰入地獄？」
陪着滿城的弟兄，
去，去和魔鬼搏鬥！
咱們都很年青，都是孩子。
然只有孩子的心才是熱的！
一粒心——一盞燈——一隻火炬，
趕明兒古城如晝。
去吧，
去才有咱們翻坑的日子！
叫莫是末次的會見，
今天才是咱們的起點。
誰好叫眼淚流出呢，
當你們起腳的時候？
黑暗的古城定有翻坑的日子
爲了人們和自己的前途，
去，去和魔鬼搏鬥！

乍逢

小婉

在青色的雨中逢見你，
我想起了十一個月的夢。
在十一個月前，
我就知道人寰中有了你；
可是，我說不出你底聲音，
你底顏色；
即你所寫的字
也在我底緬想中了！
（然而　我知道
你喜愛吃椰子糖的。）
在我的想像中，
我是比擬着你像椰子了。
於是，我找着南方的孩子，
詢問椰子樹多高？
椰子葉的形狀？
椰子花好看麼？
孩子所告訴我底，
全失望。
（那麼你像什麼呢？）
我從南方到北方，
又從北方到南方，
我是載着這個漂忽而纏綿的夢。
今天在青色的雨中初逢你，
想起了透明的小溪，
黃昏的薄霧，
荷葉上的銀珠子，
雨中的白丁香••••
今天在青色的雨中初逢你，
忘記了愉快，
忘記了年輕，
添上了無限的憂鬱與寂寞！
在十一個月前，
我就知道人寰中有了你！
十一個月的今日在青色的雨中初逢你！
今後自己的旅程夠長，
然而，十一個月縹忽的夢是悠悠地幻滅了！

日記抄

夏雨

八•一五•

八月十五的夜
八月夠岑靜的天氣，
我沈默——
沈默在沈思裏。
記憶是能言的白鴿，
從大外飛來，牠
說着年老的故事。
依着南窗而淒然了，
故鄉八月十五的夜，
是一個可紀念的日子。

八•一六•

秋

過叢柳，
過紅的楝林，
我紆纏于曲折的小道。
如讀着一首詩，
一篇豔麗的散文，
這八月之原野的景色，
黃昏飛在天上，
我乃有無限的遐思，
偕彼白雲而遨遊了。

八•一七•

古岸的夢

昨夜，我夢見了海，
飄渺的海上，
我駕着一葉之舟。
月色踩在舟上，
乃將逞此漏夜的寂靜，
搖着小槳歸去，
而古園的路道，却是逍遙，
夜是清涼的，
我不勝其駕駛的力了，
如此，我使浮留在海上，
如一片無主之落花，
在拍着浪潮的石坪。
雨天，我記起你的名字，
踏過留紅花的日子，
夠[illegible]的嗎？
永不會忘懷的，你
紅得火一樣的小心的，
未開完成的花。
馱着濕雨而來的鐘聲，
也寫之無限的淒其了，
唱着曲子，太傷情的，
過這抑鬱的雨天。

閱報室

黃昏

白雨

夕陽卸去燦爛之金裝遠走，
古刹里半啞的鐘聲吐出驪歌，
牧羊女的鈴聲是點滴的，
曠空冥濛里，
蝙蝠在尋覓其家園嗎？
暸曉的的軍笳掩不了式微之太息，
暴風雨里死了緋色的笑。
憎恨神明賦我以情感，
使我午夜啼泣怕聽慘叫之樂音。
以軟弱的耳翼探索「眞理」的寶藏，
而海外却飛來了風濤之險惡。
沈陷於紺色的哀愁里，
寥寂乃自誓字輕悄地爬下。
惟願夜神驅使着早車快快前來，
營救一切生物之殘喘。
聽，牧羊女的鈴聲是點滴的，
古刹里半啞的鐘聲吐出驪歌；
曠空冥濛里蝙蝠的家園呢？

贈送德國補身極品

康爾泰

買一送一

▲主治▼ 先天不足 後天虧損 思想太過 傷神夢遺 常出冷汗 子嗣艱難 腎囊潮濕 腰酸背痛 形容枯瘦 小便頻數 頭暈四肢無力 腦衰健忘 耳聾耳鳴 諸虛百損 失眠不睡 虛氣咳嗽 自汗盜汗 迷頭暈 五癆七傷 年老氣衰 婦女白帶 月經諸病 年久不孕 藥性不燥 四季宜服 臟燥肝鬱

貧血 貧血病，中醫古名血虛血乏，發原於身心過勞，不攝生，姙娠，及失血以後，症候皮膚呈蒼白色，頭髮脫落，睡眠太多，食慾缺乏身體倦怠，此病之主要發原，在於腎臟，發於十四歲以上，二十五歲以下之女子，則又爲萎黃病，卽服康爾泰補丸。

神經衰弱 神經衰弱病，多由於身驗及精神之過勞，吸煙過度，其症候分爲腦脊髓性兩種，亦有兩性併發者，其病象爲頭重頭痛，不能思索，夜臥不眠晨起疲勞，下部筋痛，不能多行路，不能多作事，消化不良，惟有服康爾泰補丸，常作戶外運動，日久自能恢復康健，服藥切勿中斷。

定價每盒一元五角每打十五元買一盒送一盒買一打送一打

外埠函購款到卽寄不誤中國各省市商埠均有經理

漢口特三區漢潤里十七號 中國總經理德華氏大藥房 電話二三六四五號

漢口分售處 水塔對面生成南里四十九號漢口藥行 中山路新市場對面天福藥所 通和里新五十號善友廣告社（電話二二五五六） 武漢各大藥房均有經售

外埠分售處 長沙福源巷同安商號內德華氏藥房 重慶上大梁子昌佛旅館內德華氏藥房 宜昌福綏路四十五號德華氏藥房 沙市中山路屈臣氏藥房

華北總經理—開封三眼井四號韓奇逢藥房

漢口 三十餘年老店

元昌參號

人參野參 洋參銀耳 揀淨白燕

產地直運 成本故低 批價極廉 誠實無欺

老號 四官殿正街 電話三一一八九

新號 中山路水塔下首 電話二一七〇五

嫦娥牙膏

質地精細，其性中和，能於短時間轉汚黃之齒爲潔白。

購用嫦娥牙膏 常有得壹千元之希望

上海永和實業公司出品 漢口發行所 花布街

漢口 浙甯 周同德堂參燕藥號

夏秋痧藥 新鮮花露

地址 法租界德興里

電話二三一六五

武昌 上海參店

人參鹿茸 白燕銀耳 貨美價廉

野參西參 玉桂沉香 任憑比較

本店由上海總店分設以來，曾蒙各界贊許，現爲酬答顧客起見，除選擇眞正道地參燕銀耳補品外，並抱薄利多賣，提倡貨質，減低價格，藉事推銷，如蒙惠顧，須認明本店牌名，方不致誤，外埠函購，郵費免收，本店設武昌新武昌路司門口

電話四一〇四五轉

鴻彰永綢緞局

應時新貨湧到 售價特別便宜

歡迎參觀 任憑比較

老號黃陂街 新號江漢路

化妝品製造家注意！

義和工業原料號

敝號近由德國運到大批製造「雪花膏」原料「司替令克酸」以及「各種香精」定價特別公道如蒙惠顧無任歡迎

爲便利外埠顧客起見、特闢郵購部、手續簡便、寄貨迅速

地址：漢口後花樓永興里六號

電話：第一一三二一三一號

漢口市定今日 推選職業團體候選人

商會在市商會 工會在市黨部 農會在市一小
全數推選完畢 即運蒲圻開票

漢市國民大會代表選舉，商會，工會，農會均定今日（十三）上午八時至下午六時，分別推選候選人，選舉場昨日均已佈置就緒，所有推選證，已由市府送達各推選人，今日推選時，須持推選證領取推選票，並將查驗公民證，以昭愼重。（寅）

又訊：漢市國大代表職業團體候選人推選，定今日上午八時起至下午六時止舉行，商會代表在市商會，工會在市黨部，農會在市一小，各選舉場昨已由市選舉事務組佈置就緒，屆時市公安局將派警到場維持秩序，如到時未能選竣，即由投票管理員負責將選舉票封存，於翌日再行續選，推選完畢，即將票匭由區所監選員妥運至蒲圻區所開票云。（卯）

總所規定 投票錄 開票錄 選舉錄

首都航訊：國選總事務所以投票錄開票錄爲證明選舉有無違背法令之重要文書，但其紀載內容施行細則，未及詳定，近迭據各方請求解釋前來，亟應妥爲規定，以資準備，茲將投票錄，開票錄，及選舉錄應記載之重要事項，分別規定，又施行細則第六十七，六十九，七十各條內當衆封鎖，當衆啓封等事項，同應記載于投票錄或開票錄中，更可援照同細則第七十二條第二項之例，命選舉人公推代表若干人簽名錄中，藉資證明，用昭愼重，該所頃已電令各省市選舉總監督遵照，茲誌投票錄開票錄及選舉錄如次：

投票錄（即國民大會代表選舉法施行細則第十五條所規定應造具之報告書）除已經規定登記選舉簿中事項無須複舉外，其應記載之事項如左：（一）關於同細則第七十七條前半規定之事項，（二）關於同細則第六十七條規定之事項，（三）關於同細則第六十二條規定之事項，（五）關於同細則第六十四條第一項規定之事項，（六）關於同細則第六十五條規定之事項，（七）關於同細則第七十條規定之事項，（八）關於同細則第七十五條規定之事項（九）遇有關於七十六條或七十七後半規定之事項，應一併紀載之，（十）其他法令規定關於開票之事項，遇有必要時，應一併記載之，（例如選舉人代表之簽名）以上各項均應分條臚列，以簡明爲宜。

開票錄（即同細則第八十二條所規定應造具之報告書）除已經規定應行紀載於開票筆錄之事項，無須複舉外，其應紀載之事項如左：（一）關於同細則第七十七條規定之事項，（二）關於同細則第七十八條規定之事項，（三）關於同細則第七十九條規定之事項，（四）關於同細則第六十三條規定之事項，（五）關於同細則第六十四條第一項規定之事項，（六）關於同細則第八十條規定之事項，（七）關於同細則第八十二條規定之事項，（八）其他法令關於開票之事項，遇有必要時，應一併紀載之。

選舉錄（即同細則第八十四條所規定應造具之報告）（一）關於同細則第六十條規定之事項，（二）關於同細則第六十六條規定之事項，（三）關於同細則第六十八條規定之事項，（四）關於同細則第八十七條規定之事項，（五）關於同細則第八十七條規定之事項，（六）關於同細則第八十四條規定之事項，（七）遇有同細則第八十四條第二項或第八十六條之事項，應一併紀載之，（八）其他法令規定關於選舉結果者，遇有必要時，應一併記載之。（寅）

▲▲六區區候選人 全部姓名披露

鄂省第六區區選候選人于十日開票，結果已略誌前訊，昨省選所已據該區選舉監督王烈電呈全部候選姓名，惟宜昌尚缺候選人四名，聞已定十四日補推，茲該區候選人姓名誌下：宜昌穆子斌，黃能元，劉德基，劉鏡[illegible]，（電碼不明），李信臣，張國[illegible]，當陽黃鑄，[illegible]張德興，張主權，苗廷蓉，[illegible]，劉德裕，周登[illegible]雲，陳小山，易子良，宜都鮮于明極，王福緒，盧鏡澄，馮耀南，蘇蕙民，馮蓉雲，秭歸王子和，陳雪濤，向紹欽，蔡受之，李實清，興山陳聯，賈廷申，余明亮，張家驥，遠安傅賢俊，徐元弼，黃孝先，嚴樂草，五峯張仲友，胡元卿。（卯）

▲▲指導員辦事處 設鄂省黨部內

湖北國選指導員彭國鈞，自奉令後，即着手進行，茲悉國選總事務所，復調派中央黨部幹事蕭學葵同志前來服務，指導員辦事處，設黨部內，即日開始辦公云。（卯）

▲▲平漢工會推選 准用通訊方法

鄂省國選事務所，昨據第一區選舉監督李輝武來電，以平漢工會推選候選人，曾經呈准採用通訊方法辦理，該會推選票九十八張，已遞到該會保存，請指定地點，派員開票，聞省所據報後，擬即委託該區代爲開票，昨已電復遵照，並令迅將開票紀錄，連同推選票，一併賫省云。（卯）

鄂省第一二三四區 自由職團候選人名單

五七八區距省較遠尚無消息

鄂省國大候選代表，除武陽漢三鎮自由職業團體，已經推定外，其餘各區，均已先後推選竣事，第五第七第八三區因距省較遠，尚未得報，第一二三四六等五區，昨紛紛電呈推選情形，及名單，茲分誌詳情如次：

第一區

自由職業團體推選，已於九日在專署開票，投票者共六十一人，結果得票較多者，王義周六十一票，陳時四九票，揚曾炬四一票，向心葵三十六，王益枏三十四，廖西平三十，楊瀛盦二十八票，楊茂二十七，牛人俊二七，周維新二十六，范鴻泰二四，李延禧二三，許納夫二三，吳師聖二三，陳英二三，王茂先二〇，何清銘十九，朱子樑一六，許納夫十五，朱光澍十二，張家珍十二，熊連城十二，周崇人十二。（辰）

又訊：鄂省自由職業團體代表候選人推選票，前經省巧電飭各區所代爲開票，茲

第二區

二三四各區均於本月九日彙集開票，並將結果電呈到省，茲分錄如下：教育會得票較多者，計黃陂陳時，武昌王益枏，雲夢熊連城，雲夢王義周，大冶楊曾炬，蒲圻劉覺民，京山高啓圭，黃安尹元勛，羅田許納夫，蘄春田逸生，黃岡嚴士佳，沔陽向心癸，應山朱光澍，圻春洪金翰，黃棹，張實，江西積溪程其保，武昌王義周，沔陽廖立勛，圻春黃時各九票，律師公會得票較多者，計黃安王兆祥，黃陂王曾三，漢陽劉陸民，漢川郭宗夔各四票，黃安張國恩，湖北葉文敬，張期[illegible]，安徽陳琢，湖北張口（電碼不明），江蘇戴天球，各二票。（卯）

第三區

除應城外，其餘各縣教育會，共推出候選人二百一十四名，以陳時，王義周，熊連城，王益枏，朱光澍，楊曾炬，高啓圭，萬國鈞，劉覺民，陳邦彥得票較多。（卯）

又訊：第三區昨電省選舉總監督孟廣澎云：總監督孟鈞鑒，本區自由職業推選，除應城無此團體外，其餘各縣教育會均已依法推選先後彙送到所，於本（十）日在本所開票，其推出候選人二百一十四名，以陳時，王義周，熊連城，王益枏，朱光澍，楊曾炬，高啓圭，萬國鈞，劉覺民，陳邦彥等，得票較多，除造冊另文詳報，於蒸日專呈外，僅先電聞，第三區選舉監督石楨英叩。（辰）

第四區

第四區昨電省選舉所云：總監督孟鈞鑒，養江電奉悉，江潛石枝松等五縣自由職業團體推選，已於佳當衆開票，計律師會王兆祥，王導三，劉陸民，戴天球，郭宗夔，馬續常，胡嗣江，劉江庸，劉隆極，蔣隆極，張韜，傅文震，國醫會，劉子玉，李生云，李雅清，張友三，徐樹臣，徐策廷，朱敬孚，雷海峯，張松年，張際年，陳時，羅燮元，李榮培，教育會王義周，紀守元，葉湖中，黃造雄，曹鈞，嚴士培，佳朱義胄，鄒憬傑，蔡元培，胡適，羅家倫。（辰）

又訊：律師公會王兆祥，王曾三，劉覺民，戴天球，郭宗夔，馬續常，胡嗣江各二票，劉江庸，劉隆極，蔣隆極，張韜，何文震，各一票，計票二張，國醫公會劉文玉，李生之，劉哲人，李雅清，張友三，徐樹臣，徐采廷各六票，朱敬孚五票，雷海峯四票，張松年二票，張口（電碼不明）年，羅燮元各一票，計票七張，教育會王義周，陳時各二十七票，李榮培，紀守光，葉湖中，黃造雄，曹鈞，全才德，鄭（程舉之廢票）通和，張世熙，葉一山，魏發盛，潘秀仁，鄭德恆，嚴士佳，藍少彌，朱義胄，祁遊春，劉吉五，吳謙陳，易忠鋐，鄧澤漢，高振鸞，阮本欽，馬煥庚，張代華，李光有，劉輝漢，楊飛鵬，伽藍源，姜紹祖，郭先煒，各七票，羅少王，王貫三，羅超寰，羅衡源，秦啓壽，嚴澄，淡懋順，常維庚，艾偉，郭潤濃，蔡紹瑜，張國光，賀應乾，王德耀，袁德欽，劉振南，李文軒，彭玉書，各六票，張密之，季志廷，劉祖培，蔡元培，胡適，李品高，羅家倫，陳祖炳，鄒退齡，郭中駒，陳祝三，張書經，各五票，張方先，張映南，陳咳徵，熊玉世，周世萬，賈現象，張四維，李希謙，袁應璟，張樂世，李鑾貴，張邦鴻，任點萃，楊其格，各三票，任玉深，吳子春，李白暄，曾紀乾，羅道生，熊天民，李研瓊，劉哲明，周廷玉，王梵東，姜德珍，胡振鵬，各三票，曹文軒，張振清，熊輝茂，余上阮，程發軔，蔣皮騤，朱冉歸，朱和文，葛鑑價，程海洲，任和聲，尹元勛，王介庵，向心葵，王傑高，孔庚，劉卯，王益枏，朱光敞，劉覺民，楊曾盧，張家珍，高啓圭，孔昭維，孔爲生，熊映謙，陶芬泉，張根元，熊子功，各二票，朱有光，劉衆，葛鑑價，時昭濤，張子高，朱再庵，陳發軔，黃次芬，朱和文，王樂田，盧連城，李家耀，劉蓉哲，張傳經，雷明濟，宋雪亭，鄧先李，鎮和九，陳梅生，史銘紀，羅子恕，黃泰震，王德耀，羅海珊，羅榮南，周維藻，熊受之，鎮東皋，李丹華，熊家範，各二票，陳祖炳，陳咳徵，各廢票一張，計票三十四張。（卯）

第六區

第六區區域候選人，業於九日開票，刻在趕造清冊，日內即可航寄省，茲將該區候選人探錄如下：宜昌穆子斌，黃能元，劉德荃，劉鏡蓉，黎子加，李信臣，張國英，望化南，吳旭楠，魏士秭，尚缺四名，定十四日補推，當陽黃鑄，王嗣昌，張主權，張德興，張化清，張炳南，苗廷樂，樊樾，何芬大，熙長陽，田鵬，鄒銓，輔，陳小山，劉德裕，周登，易子良，宜都鮮于明極，王福緒，盧鏡澄，馮耀南，蘇蕙民，馮蓉雲，秭歸王子和，陳雪濤，向紹欽，蔡受之，李實清，興山陳聯，賈廷申，余明亮，張家驥，遠安傅賢俊，徐元弼，黃孝先，嚴樂草，五峯張仲友，胡元卿。（辰）

自由職團候選人 開票結果統計

本省一二三區自由職業團體候選人推選，業經分別舉行，開票結果，據省所統計如下：

第一區：教育會團體，（甲）投票人數，一，投票人總數六一人，二，投票總紙總數六一票，（按投票人總數，與投票人總數相符），（乙）開票結果，一，有效票六一票，（按並無無效票，只有剩餘票二張），（丙）被選人數，一，被選人一六四人，二，得票一〇八九票。

第二區：律師公會團體，（甲）投票人數，一，投票人總數四人，二，投票紙總數四票，（按人數與票數相符），（乙）開票結果，一，有效票四張，（丙）被選人數，一，被選人二二人，二，得票總數四（另，教育會團體，（甲）投票人數，一，投票人總數，五四人，二，投票紙總數五四票，（乙）開票結果，一，有效票五四張，（丙）被選人數，一，被選人一八七人，二，得票總數，九七二票。

第三區：自由職業團體，（甲）投票人數，一，投票人總數七三人，二，投票紙總數七九票，（按投票人總數與投票紙數不相符，尙剩餘投票紙六票），（乙）開票結果，一，一部無效票六票，二，有效票一二六三票，（按以上一部無效票六票均係將被選人之名字錯寫），（丙）被選人數，一，被選人數二一四名，二，得票總數一二六九票。（卯）

實施農倉儲押

鄂農合會呈省府轉商農行 借款百四十萬元以利進行
規定建倉費用及儲押標準

鄂省農村合作委員會，以本年各縣農產豐稔，深恐一般富紳，乘機操縱，影響農村，特決定設立各縣農倉辦理儲押，及流暢農產運銷，惟所需款項甚鉅，特於昨日呈請省府，轉商農行籌借一百四十餘萬元，以利進行，原呈云，查本省各縣今秋可望豐收，惟市場習慣，比於新出產品登場之際，一般富紳號商利用一時供過於求之關係，乘機操縱，賤價收買，農民以需款孔急之故，仍不能不忍痛出售，損失之大，不可計億，本會爲謀救濟農民上項痛苦起見，故以各縣設置農倉辦理儲押暨運銷等項業務，爲刻不容緩之圖，前經擬訂農產品儲押運銷務暫行辦法及簡易農倉規則，呈奉鈞府轉咨實業部備查有案，茲已時屆秋熟，各縣合作社對於農倉儲押事項，急待舉辦，惟所需資金，不爲數甚鉅，勢非向外籌借，易奏效，茲依平日考查所得，擬先從黃岡孝感等二十五縣着手辦理，較爲適宜，至各縣合作社其可以經營此項業務者，約占百分之六十以上，農倉容量在合作社至少爲百石，在聯合會至少爲四百石，建倉資金每社約需四百元，其無力自籌者，至少應借與所需總額之半數，即每社應借建倉費二百元，關於儲押貸款金額，每社平均以五十人計，每人最低限度應以二十元爲標準，至每區聯合會暫以五千元爲最高額，總計約需貸款一百四十三萬餘元，除借貸程序由會與中國農民銀行商訂外，理合呈請鑒核，迅予轉函中國農民銀行照數籌借，以利進行。（辰）

漢市地方自治會

昨常會通過 地政工作計劃大綱
教育計劃大綱尚須審查

漢口市地方自治推進委員會，昨日（十二）上午十時舉行第三次常會，出席者陳淬嶺，吳國楨，陳樂三，杜季書，江述之，胡國亭，沈質清，范實，陳希曾，李博仁，周星棠，主席李博仁，討論事項：一·教育工作團胡主任國亭，擬具教育計劃大綱草案，請討論案，決議，交胡委員國亭，杜委員季書，市政府沈股長丹階三人審查，由胡委員召集之，二·地政工作團沈主任質清，擬具地政工作計劃大綱草案，請討論案，決議，原案通過，併分別函請市黨部市政府辦理茲將地政工作計劃大綱列後：

本市土地整理，已歷數階段，所謂達到本黨土地政策之預備工作，如測量，清查，登記各手續，均可謂完成，現在只就向土地政策之平均地權地盡其利目的辦法實施，茲根據法令，察酌情形，對於本市地政工作，亟應推進事項，擬具辦理計劃大綱如左：

積極工作

一·本市土地整理預備工作，已經完成，應從速擬定地價稅，土地增值稅，改良物稅征收規則，依法呈准實行，其改良物稅一項，如不及照法定手續辦理，應參照首都呈准變通辦法酌定之，二·本市土地稅之徵收開始期間，應規定至遲不得逾二十五年度以內，三·本市地價之估定，應趕速於二十五年十二月底以前完成公佈之，四·本市工商住宅各區，在前特別市政府時代曾經規劃公布，現在仍應就國家經濟政策，地方需要情形，及其所供使用之性質，重行劃分限制使用區，及自由使用區，於開徵土地稅時公佈之，俾使市民明瞭市設計綱領，五·本市繁盛區城內現尙不乏空地，應酌察需要情形，規定二年以上之建築期限，以免把持操縱，而促發展，六·本市私人所有土地，現尙不乏甚鉅者，應速依法擬定限制個人或團體所有土地之最高額，呈[illegible]，以流通土地經濟，七·本市土地，應從速依法擬定[illegible]之種類，爲最小面積單位[illegible]規定，以免奇零[illegible]作用。

輔助工作

一·關於地價之估定，地稅之徵收，如遇有故爲阻擾之行爲者，除依法辦理外，並由黨部協助政府加以裁抑，二·實行開徵土地稅時，由黨部作本黨土地政策之擴大宣傳雙方並進，俾使市民明瞭，減少障礙，一氣可成，達到目的，三·本市各種土地之測大調查，整理之經過與結果，應述爲系統之編述，公佈，以明辦理之根據，藉利整理土地政策之施行。（寅）

人事消息

趙防 劉鳴皋 昨返漢

中央黨務視察員趙防及省黨部設計委員劉鳴皋，前于十一日偕赴孝感視察當地黨務，茲已事畢，于昨（十二）日下午六時許乘平漢車同行返漢云。（卯）

余谷繼長 漢地法院

漢口地方法院院長，自張啓鴻調任粵高分院後，漢法院事務，已經呈准暫由庭長張巨川代行，茲悉司法行政部，以漢法院事務繁重，不可一日無人主持，刻特任命余谷爲漢口地方法院院長，以資接替，余氏正在京請示一切，日內即行來漢履新云。（辰）

比野正治 訪楊永泰

日本第十一艦隊司令日比野正治少將，于前（十一）午十一時，由滬乘蓮號驅逐艦到漢，昨日上午十一時，至省府拜會楊主席，略談即辭出。（寅）

嚴禁向農民 託詞攤派

湖北省政府頃奉行政院訓令，以查攤征公款，擅增人民負担，早經懇爲厲禁，乃近查各省市縣地方，間有假詞急用，任意攤派者，其中浮收勒索，舞弊違法，不一而足，不惟有干法紀，且貽削民間，其何以言復興農村，而除民困，爲此重申前令，仰轉飭所屬，從嚴禁止，以恤民艱等因，特於昨日轉飭所屬一體遵照辦理（辰）

鄂省清潔運動 檢查隊組織規程

八隊八十組實行住宅檢查

鄂省新運會，以本月十五日爲清潔運動污物大掃除之期，即會同省會公安局積極籌備各項進行，關於住宅檢查隊及行人檢查隊組織，業經分別規定，茲誌如次：

◆住宅檢查組織◆ 計第一隊十組，警界第一分團團員十人，學界第五十四分團第五十八分團各十人，檢查地點第一分局，第二隊十組警界第二分團團員十人學界第五十三分團第六十分團各十人，檢查地點第二分局，第三隊十組，警界第三分團團員十人，學界第五十五分團各十人，檢查地點第三分局，第四隊十組警界第四分團團員十人，學界第五十一分團第五十二分團各十人，檢查地點第四分局，第五隊十組，警界第五分團團員十人，學界第四十九分團第五十各分團十人，檢查地點第五分局，第六隊十組，警界第六分團團員十人，學界第五十分團二十人，第七隊十組警界第七分團團員十人，學界第五十六分團第五十九分團各十人，檢查地點第七分局，第八隊十組警界第八分團團員十人，學界第六十七分團。

◆行人檢查組織◆ 檢查地點第一隊武勝門正街至青龍巷第二隊漢陽門至司口，第三隊糧道街至東門坡，第四隊司門口至平閱路，第五隊武昌路至百壽巷，第六隊平閱路至省政府，第七隊黃土坡至起義門，第八隊大朝街南中北段，第九隊大堤口至積玉橋一馬路，第十隊平湖門至首義公園，第十一隊省政府至保安門孫新街，第十二隊豹頭堤至文昌門江邊，附註一，每隊互推正副隊長各一人小隊長三人負責領導檢查，二，隊員應於十五日上午八時在本校集合整隊出發，三，隊員之服裝須整潔精神須振作態度須和藹，四，檢查完畢，即由隊長塡具報告表彙送本會。（辰）

昨返廣濟

丁炳權

鄂保安處長兼鄂東清剿指揮官丁炳權，日前來省請示鄂東清剿善後機宜，并參加何主任楊主席召集之邊區清鄉善後會議，刻已事畢，於昨（十二）日下午九時，率參謀人員任權等，乘江安輪專返廣濟，督飭所屬努力實施清鄉善後工作。（辰）

又訊：關於豫鄂皖三省邊區剿匪獎金，業經三省府各撥一萬元，分給部隊官兵，以資鼓勵，聞鄂東清剿部所得獎金三千餘元，鄂省府昨已飭指揮官丁炳權具領，分別發給云。

全國公路交通會 本月內在京開會

鄂省公路局派戴穎出席

全國經濟委員會，爲謀蘇浙皖京滬五省市公路之聯絡運輸，曾召集各該省政府代表先後在京滬各地舉行代表會議，商討公路交通汽車辦法，幷成立蘇浙皖京滬五省市公路交通委員會，歷年以來，關於各該省市公路運輸之聯絡發展，及一切交通法規之訂一改訂，安全運動之督促推行，成績斐然，最近該會鑒於全國各省市公路進展甚速，所有路線已取得連絡之省市，行駛汽車不宜爲界域所限，而一切有關公路之安全警衛，及食息遊旅等設備，尤宜免除畛域自謀之見，共同籌辦，互策程功，爰陸續邀約閩贛湘鄂豫等五省加入互通汽車範圍，並自本年七月一日起，依據前五省市第十三次常議決議，改稱五省市交通委員會爲全國公路交通委員會，其第一次常會定自本月二十四日起，在南京舉行，本省已派公路局車務科長戴穎屆期代表出席云。（辰）

鄂省會保長 昨宣誓就職

共計二百十八人

鄂省會保甲，前經各甲長照章選出，並經省會公安局加以委任，現省會保甲事項，亟待推進，該局爲表示隆重起見，特召集各保長於昨午後四時在縣政人員訓練所，舉行宣誓就職典禮，計到保長張曉川周桂卿等二百一十八名，由各區彙區長（各公安分局長）率領宣誓畢，即由監誓人民政廳長孟廣澎訓話，至六時許散會，會場情緒至爲熱烈，茲覓得各保長姓名錄後：

第一區（保長姓名）

一張曉川　二周桂卿　三徐富葆　四伍正英　五唐亞生　六熊貢山　七汪士忠　八蕭瑞卿　九劉志忠　十趙昌源　十一馮獻廷　十二雷鑒卿　十三董振華　十四羅振如　十五童志順　十六田松年　十七劉筱衡　十八楊明珊　十九方斌承　二十馬忠信

第二區

一彭吟齋　二呂雲峯　三馬祖濂　四李春庭　五姚益甫　六黃緒柏　七曾文彬　八楊傳劍　九羅凱宗　十劉家乾　十一朱榮卿　十二周止盛　十三陳煜南　十四吳壽彭　十五殷樹棠　十六應達五　十七姚竟成　十八伍筱南　十九楊秀階　二十趙少卿　二十一曾魯成　二十二夏子林　二十三楊達夫　二十四余瀛峯

第三區

一王惠南　二李華安　三舒鄂生　四陳國卿　五蘇子卿　六白兆泰　七黃松山　八程蕭平　九呂壽山　十許良丞　十一吳士悉　十二桂夢熊　十三夏萬衡　十四艾業貴

第四區

一陳春畬　二張幼川　三陳仁貞　四郭玉田　五余德萱　六傅詠笙　七胡玉廷　八嚴彩臣　九陳建武　十陳介眉　十一張元成　十二王學詩　十三楊忠文　十四李濟　十五袁運遠　十六顏煥文

第五區

一萬俊卿　二李少卿　三江希仲　四廖名鑫　五李古杉　六江華軒　七段海卿　八楊雲能　九易鸞生　十盛龍軒　十一黃少軒　十二黃欽臣　十三魯光輝　十四陳綱紫　十五甄金洲　十六張家松　十七趙繩卿　十八宋燮卿　十九徐海洲　二十甘海濤

第六區

一趙石農　二王曙東　三韓森甫　四詹仁齋　五張懷卿　六沈儀鈞　七趙傳高　八楊益卿　九許金鰲　十童協元　十一沈幼華　十二魯連生　十三張伯珩　十四錢仁壽　十五張月堂

第七區

一郭平厚　二藍寶銓　三胡雲卿　四程雲標　五胡瞬卿　六楊竹青　七雷姚南　八徐興祥　九丁國卿　十張綏之　十一白硯香　十二楊俊夫　十三魏章漢　十四孫仁俊　十五朱明煥　十六鍾守國　十七游光韶　十八段來鈞　十九張茂卿　二十吳冠羣　二十一尹端甫　二十二廖克敬

第八區

一王春山　二林南亭　三陳海清　四黃子清　五傅長春　六萬春山　七杜仁甫　八趙可安　九容子述　十程賢坤　十一范少感　十二胡保善　十三徐菊亭　十四胡翼之　十五王子召　十六羅長炎　十七梅光利　十八陳明星　十九柳斌臣　二十喻寶興　二十一吳梅生　二十二陶雅香　二十三胡子香　二十四楊淵波

第九區

一陳少藩　二黃澤山　三張竹舟　四劉少伯　五朱希堯　六黃青山　七萬牛敏　八林雲卿　九王澤生　十金堯章　十一劉耀先　十二吳振清　十三楊楚清　十四李澤民

第十區

一梅仲蔑　二陳錦盟　三吳竹青　四朱譽濤　五馮義鈞　六徐雲山　七楊紫清　八周清漢　九吳子青　十黃桂村　十一胡耀知

第十一區

一潘鶴青　二陳晉福　三張福善　四羅仲純　五張壽淮　六陳吉安　七朱瑞棠　八丁耀南　九胡少華　十葛新甫　十一袁虎臣　十二劉伯華　十三楊鎮亞　十四胡時霖　十五張在軒　十六余式鑑　十七張仁山　十八熊西成　十九吳治安　二十黎潤漢　二十一夏雲階　二十二郎自寬　二十三俞仲華　二十四周漢香　二十五祝春山　二十六章智藍

第十二區

一郎松亭　二謝春廷　三劉鼎元　四張希范　五皮燮堂　六左燮卿　七吳渭卿　八[illegible]　九胡少階　十[illegible]　十一張伯霖　十二[illegible]（亥）

小言

談復興農村

復興農村，談何容易，治標治本，都須要有事實表現，空口說白話，是無益於農村農[illegible]興農民的。譬如廢除苛捐雜稅，原是復興農村極根本之一着；但要行之見效，端在舊的苛雜能夠廢除，新的苛雜不能再起。如果一面聲言廢除苛雜，一面又假詞急用，任意攤派，甚至浮收勒索，舞弊違法，則不獨不能復興農村，而且永不能解脫農民貧困。至於改良農業，那就更用不着說了。鄂省府奉行政院訓令，嚴禁向農民託詞攤派，此舉誠値得談復興農村者注意。

中山及萱生被害案

滬第一特院續訊四嫌疑犯

先審三犯均否認參與　捕房律師擬予不起訴

【上海航訊】本年八月十日，市公安局在華界北四川路儉德公寓等處，拘獲暗殺日水兵中山秀雄及商人萱生繼案嫌疑犯揚州人朱貴生，江北人金道權，揚州人陳思明，訊問後，旋涉刺汪案要犯寶應人張世民，即張卡華，父名張維，由公安局向首都法院提來，一併交公共租界狄司威路捕房解送第一特院改期併案偵查，在案，各情已見本報。十一日午由蕭變棻推事開刑一庭續訊。張世民因刺汪案被捕時跌傷腿，至今未愈，猶撐腳杖，步履艱難。庭上乃賜之以坐，市公安局及日領署日水兵司令部亦合派代表到庭旁聽。捕房及法院戒備，一如以前楊文道等一案時，情形異常嚴密。捕房由汝保赫律師出庭，聲明對本案將不起訴嫌疑犯，但審至鐘逾五時，尚未完畢，庭諭改期明日（即今日）上午，在刑三庭再訊。由探分別押送檢林路楊樹浦捕房羈押，張世民仍送巡捕醫院留治。茲將詳情分誌如下：

◆捕房報告◆

二時半蕭推事偕唐檢察官及丁重南書記官升座開庭，首訊被告姓名年籍。李貴生供：父名德興，揚州人，三十九歲，素在原籍十二圩販煙土。金道權供：種田，江北人，三十二歲。張世民供：實應人，十九歲。陳思明供：揚州人，三十六歲，向在教育界。乃由捕房汝律師起立向報告略謂，本案四嫌疑犯，由公安局將該犯供詞錄取供單，呈庭請求。據捕房調查，其所供與公安局所供確有不符之處，除請庭上直接訊問外，故所供與案在偵查中，約有三點：（一）可獲得真相；（二）…… 捕房對於本案均有詳細調查，起訴楊文道等之中山秀雄被殺案，納之外，該犯等所供……，已由捕房解送公安局，要案嫌疑犯為中山秀雄案，有關係犯，則捕房對於中山秀雄案有不再進行，四嫌疑犯，尚未偵查，至於捕房經過，已即將有調查者，千頭萬緒，捕房報告或起訴，請先訊問被告，如已遍報告調查者，內合捕房報告。

◆朱貴生供◆

朱貴生供：向在十二圩販煙土，因失業，於民國二十一年一度來滬，居津，至二十四年四月帶回妻子兒女四人，再來滬，住法租界德福坊，由友人介紹，代為謀事，月給我一二十元，維持生活，如香港辦事，謂須聽說此事，即停止，從未做過工，在十二圩公司作工，去年春來滬，曾到勞勃生路大張世民住旅館，去年十一月，陳思明大開一次，海甯路海甯旅館，因妻病故，原籍來信要錢，曾到楊樹浦收款，寫信到旅館，九日下午又去該旅館，見陳思明，張世民在，四時許我到郵政總局匯款……庭上乃合將餘犯帶下，先訊朱貴生。

（前略）生旅館，房間是張世民合朱鳳帶認識石鳳，去年十一月八日張世民帶我到海甯旅館遊玩，認識張，並與石鳳談話，晚間六七時到小菜場一九號，不知何事，朱貴生亦在，並將小箱交石鳳，張聲述上鎖很低，我在防匯洋五十元，至家誤辦事，我即到晚前去補，後因腳病，有進行郵路會手續去落，朱即同乘電車向跟蹤，而到朱處，局辦就手續，即到郵局，邊庭上問：朱貴生曾供，水兵是你打死的，你向不善開槍，有無此事？答：我向來不知道此事。

◆張世明供◆

世民供：家要犯張，未提刺汪……

（中略）……本案伯查手續，至今已告完畢。本案且對本案嫌疑犯，擬予不起訴處分。如鈞院認為有必要，則可即將本案嫌疑犯送回公安局羈押，再予訊問，則捕房不起訴，亦可推事乃謂：對於本案被告楊文道有牽連，關係另案，而本案審期尚遠，故不得不將本案各犯暫行羈押，以作楊案之參考，因審訊仍諭改期十二日上午再訊云。

朱陳均不認識，或許彼等認識我，對於刺汪案，我絕不知，因我住在晨光通過社內，不無嫌疑，但對於刺日水兵，與我均極無關，至於殺害日本人，汪我皮箱與手槍，均有捕房報告，我之手印，觀察方面，似屬確實，但我之罪名，從未參加，自己實莫名其妙，陳思明你曾此事，庭上乃問陳思明，供：皮箱手槍係張送來，忽從後面……係一大胖子，此大胖子，送來……

滬虹口女科醫院

兩屍體已驗明

實係被人用繩勒斃　院主逃匿尚未緝獲

【上海航訊】虹口北四川路二百九十號虹口女科醫院，為女醫師梁梅卡與其丈夫顧鵬程（年約三十歲）共同主持。平日尚有女醫女看護各一，襄助醫務，雇無錫婦人費王氏（二十二歲）為傭婦。前日該醫院內地板下，忽發現男女兩屍體案，已詳誌昨日本報，十一日晨乃由捕房將費王氏解送第一法院刑三庭，聲請羈押。首由捕房律師張師竹起立陳述發現兩屍經過，並請捕房查悉梁氏除在北四川路開設女科醫院外，另在大陸商場三樓三一五號與侯光迪醫生合設診所，並在小北門八里橋路松石照相樓上五復醫院舊址開設醫院，但十一日晚捕房前往調查，均已關閉，人去樓空，故一時主犯尚無從拘逮。

檢驗結果

鍾清推事核供，遂諭費王氏准予羈押，至本月十八號再訊，旋經特一法院唐檢察官偕魏立功，張炎兩法醫，及王祖翼書記官蒞驗屍所，檢驗屍體一過，即令費王氏至置屍室指認，兩屍面目已腐，不能認明，由醫驗所得結果，確定兩屍為一男一女，男子頸部有繩及紗布圍繞，並無繩子，女子頸部尚有紗布圍繞，法醫驗得，死期約為一年之久，兩屍均三十歲左右，法醫旋將女屍解剖，則之戶部份或係墮胎，或係手術失敗之產所致，則尚難確定，惟被人勒斃，則能斷定，該陰戶上之紗布，由法醫帶回研究，經唐檢察官驗得死者二名，係生前被勒身死，屍屬未明，交同善山莊收殮。

多方恫嚇

詞拒絕，迄今事已將一月，而如此重大之一案，殺人無結果，……追令依和了結……

毫無着落

[illegible]

來勢洶湧

[illegible]

拖輪肇禍　公安局長脅迫和解

是否事實尚待證明……

本案兇犯，應由該管捕房偵查，務獲解究云。

[illegible]

劇草除根

野草燒不盡春風吹又生欲根本不再滋蔓非從根本着想不可舉凡皮膚疾病毒菌未清每能復發歐家全癬癩皮膚水具偉大殺菌能力清除遺患故能劇草除根屢治不愈者不妨試之定能滿意

歐家全藥房啓

總行：廣州市一德中路　支行：香港永樂街三十一號

大瓶五角　中瓶二角四

漢口經理　民生路中磨子橋口　廣東藥行

漢口地方法院公示送達

查周耕莘堂經租處與王定才等為求償租金一案經本院指定本年十月十二日上午十時審理茲據原告以王定才所在不明傳票無從送達聲請公示送達前來合依法登報公示送達仰該王定才遵期投訊切無自誤此示

本廠出品足球牌絲紗線襪

色潤不退　堅固耐穿　早已名震三鎮有口賛揚　毋煩本廠喋喋也

江漢路　揚子襪廠新秋之貢獻

高尚呢帽　純毛新穎　色樣不變
運動球衫　發揚體育　極合衛生
棉毛衫褲　柔軟舒爽　經穿耐久
毛巾被單　質地輕軟　伴眠良友
標準內衣　質料堅固　尺碼合身
兒童服裝　花色新穎　鮮艷玲瓏
西裝用品　式合時代　搜羅俱全
花色繁多　應有盡有　不及細載

定價特別克己以酬歷年惠顧諸君之雅意如蒙駕臨無任歡迎

溽暑退位。金風送涼。正要添購。衣帽服裝。本廠有鑒及此。特向上海採辦。現代各貨。大批湧到。

咳嗆補肺露

肺病之根本治法宜順氣表熱補肺殺菌同時並進如專顧治表疏於治本雖斷根本露即取表本並進之法因有事半功倍之效近經蘇滬全体名醫臨診實驗題書證明公認為療肺之特效聖藥更能明瞭其價值本露不寒不燥

專治　傷風咳嗆　氣急哮喘　吐血咯血　天音啞　婦女產後咳　童病咳嗽　年久肺病　肺病潮熱

總行　上海五馬路西東方飯店對門　採芝堂藥房

漢口總經理中山路中德大藥房均有出售

中南銀行

本行實收資本七百五十萬元　各項公積金一百五十萬元　專營存款放款匯兌押匯及一切商業銀行業務

漢口分行江漢路九十三號

電話總機經理室二四五三四　營業室二四七三四

電報掛號有線無線均為一五一一　英文電報掛號Chinasoea

中南銀行儲蓄部

儲蓄種類：存取兩便之活期存款　特種活期存款　活期儲蓄存款　定期儲蓄　整存整付本利　存本付息　零存整付　整存零付

印有詳章　函索即寄

醫師　張子健

科目　內科兒科性病　眼耳鼻喉科

根治痔瘡痔漏　新法注射　內外痔瘡　不用刀割　自然枯落　痔漏除管　絕無痛苦　包醫痊癒　不再復生

診所江漢路中西大藥房

英文楚報　The Central China Post

是華中唯一之英文日報。具有二十五年之歷史，記載中外最新而不易得之新聞，廣告效力最大，取價公道，備有最新式印刷機器，承印中，英，法，德，義，瑞典，挪威，西班牙各國文件。

漢口特三區北京湖南路口　電報掛號 CHINAPOST　電話二一二〇〇五號

武漢　會仁國藥參號

武昌第二支店房屋現已工竣擇於國歷八月十九日正式開張參燕飲片丸散糕酒一律平價

總號　漢口四官殿　電話　三三一〇三
一支店　漢口華清街　電話　二四一三九
二支店　武昌火巷口　電話　四一三七三

茲為便利顧客起見特在武昌設立支店

浙江新開　富康參燕號

人參　玉桂　銀耳　白燕　鹿茸　魚肚

貨品道地　價目低廉

黃陂街打扣巷上首　電話：三三八五九

無敵壹圓貨

家庭工業社漢口分社發行

組別	品名	原價
第一組	小白瓶牙粉一瓶　玻管香水精一瓶　一〇號牙刷二支　小蝴蝶香水一瓶　紙盒蝶粉一盒　奶脂香皂一塊　藍聽蜂粉一聽	一元六角
第二組	無敵製香皂一塊　大瓶葡萄汁一瓶　大潔白牙膏一支　徐來洒粉一聽	一元五角
第三組	玻璃筒牙刷　大潔白牙膏　新爵香髮水　一支一瓶	一元五角
第四組	大潔白牙膏一支　四〇號牙刷一支　懷中紙一本　四兩藍墨水二瓶　西湖導遊箋一扎　紅藥皂一塊　錄形香精一瓶	一元四角三分
第五組	衛生玉帶絲四扎　紙盒蝴蝶紅一盒　小蝴蝶香水一瓶　大無敵香粉一盒　鐵盒藥皂一塊	一元四角

最名貴時令出品　原價一元六角起　每組加贈實用品

（各大百貨商店均有售）

每組加贈無敵牌小家用皂兩塊

漢口分社花樓街　電話二〇三五三

滬標麥期現猛張
標粉一致上升角餘

【上海十二日電】本日標麥市況，本月期上開上收四元九角四，下開四元九角五，下收四元九角九，較上日下收漲九分，十月期上開上收五元一角，下開五元一角二，下收五元一角三，漲八分，十一月期上開五元二角二，上收五元二角四，下開五元二角五，下收五元二角八，漲一角一分，十二月期上開五元三角二，上收五元三角四，下開五元三角五，下收五元三角九，漲一角一分，明年一月期上開五元四角，上收下開未拍出，下收五元四角七，漲一角，二月期上開五元四角五，上收未拍出，下開五元四角九，下收五元五角，漲一角一，又黃豆，本月期上開上收下開下收四元九角一，平，明年一月上開上收四元九角四，下開四元九角三，下收未拍出，跌六分，二月期上開五元零一，上收五元零二，下開下收均未拍出，跌三分。又（標粉）本月期上開三元一角三五，上收三元一角四，下開三元一角五二五，下收三元一角八五，較上日下收漲四分，十月期上開三元一角五，上收三元一角四五，下開三元二角二五，下收三元二角六，漲一角零二五，十一月期上開三元二角一，上收三元二角一二五，下開三元二角九五，下收三元三角一五，漲一角二二五，十二月期上開三元二角四，上收三元二角四四五，下開三元二角六，下收三元二角八七，漲五分九厘五，明年一月期上開上收三元二角八七五，下開三元二角四，下收三元二角七二五，漲七厘五，二月期上開三元二角六，上收三元三角，下開三元三角零五，下收三元三角二七五，漲五分。

公債仍昂

【上海十二日電】本日債市，統戊本月期一元，較上日下收漲二角，十月期上開上收六十元零八角五，下開下收六十元零九角五，漲三角，統丁本月期上開上收六十一元七角，下開下收六十一元九角，漲三角五，十月期上開上收六十一元七角，下開下收六十一元八角，漲三角，統內本月期上開六十一元七角，上收六十一元八角，下開六十一元五角五，下收六十一元四角五，跌一角五，十月期上開六十一元六角，上收下開下收六十一元六角五，漲二角，統乙本月期上開六十五元，上收六十四元九角五，下開六十五元，下收六十五元一角，漲三角，十月期上開上收六十四元九角五，下開六十五元，下收六十四元九角五，漲五分，統甲本月期上開六十八元五角五，上收下開六十八元六角，下收六十八元六角五，漲二角，十月期上開六十八元四角，上收六十八元三角五，下開六十八元四角五，下收六十八五角，漲二角五，九六本月期上開九元七角五，上收未開，下開九元九角，下收未開，漲二角五，十月期上開九元八角五，上收下開均未開出。

昨市滬紗花
晨俏午疲

【上海十二日電】紗布交易所，紗花市場，開盤仍呈上日優勢，加之空方及散戶抵補，市況步漲益洶，致高價復，現銷倍湧，迨後以日商臨場，大量拋空，場氣突趨反動，後收暴落激劇結果比較上日後收，紗跌八角至一元七角不等，花跌六角五至八角五。

標金轉趨疲弱

【上海十二日電】金業交易所標金，本日市況稍軟，交易平靜，復以週六，祇有上半月營業。共評過十次盤價，起伏差額八角，收盤比較上日下收微跌七角，主要盤價如下：上開一千一百二十四元五角，最小價一千一百二十四元，最大價一千一百二十四元八角，上收一千一百二十四元一角。

苧麻市況冷淡

漢苧麻市況，在最近一週來，（七日至十二日）銷量極度疲滯，歐美外商悉未臨場，僅日商購進三千餘捆，市價盤旋下跌，現本市頭蔴存底約有五千捆，二蔴約四萬捆，茲將昨日（十二）各產蔴價錄下：（白蔴）蒲圻蔴十九元，二蔴十八元，車埠頭蔴十八元，二蔴十七元，新店頭十蔴八元，二蔴十七元，神山泉口頭蔴十八元，二蔴十七元，武昌頭蔴十九元，二蔴十七元，鼎魚頭蔴十七元，二蔴十六元，（青蔴）咸寧青外山十五元四角，內山十七元，新堤白頭青十六元二角，桂陽青二十元，蘄春禿標二十元，標頭十九元，陽新大冶禿標二十元，標頭十九元，沅江五十寸二十三元，四十三寸二十一元。

棉花續升數角

昨日（十二）漢棉花市，因滬市謀花猛漲，復以中外廠商紛紛貪進，致此開市價亦連帶飛騰，較上日續漲半元內外，市場交易繁忙，共成交折合市秤爲四千零五十四擔又七十斤。

紅茶銷滯價跌

昨日（十二）漢紅茶市，來源到達益少，僅運到湘省婁底產芙蓉牌一百三十八箱，因中外行商進胃軟弱，故銷量較上日略滯，共成交四百二十箱，盤價回跌一元有餘，計英商怡和購進茂記號之壽安牌一百二十箱，價二十九元，華商通義購進集吉號之嫩蕊牌三百箱，價三十二元五角，又順記茶號自運珍華牌三百五十箱，赴申應市。

美棉期升現平

【上海十二日電】紐約十一日電，美棉，現貨一二五〇磅音（美金），與上日同，十月期一二一五，漲五，十二月期一二一七，漲三，明年一月期一二二二，漲四，三月期一二〇八，漲九，五月期一〇四，漲六，七月期一一九八，漲七。又孟買電，印棉本日休會無市。

各業行市

金融

關金	二•二二〇
申匯 月半對期	平匯
申電匯	無市
日息	二角八分
國幣兌銅元	六千文

赤金 每兩售出價

贛幫	一百二十一元
浙幫	一百二十二元

棉紗 每件單位元

綫十支四平蓮	一八七•〇〇
又　賽馬	二〇五•〇〇
十四支萬年青	二一五•〇〇
十六支藍人鐘	一八七•〇〇
十六支雙鷄	二一三•〇〇
又　三寶	一九五•〇〇
十六支廬山	一九七•〇〇
又　綫四平蓮	一九八•〇〇
十六支蘆雁	一九五•〇〇
十七支廬山	二〇六•〇〇
十七支綫魁星	二〇五•〇〇
十七支漢人鐘	二〇五•〇〇
十七支藍喜鵲	二〇九•〇〇
廿支喜雀	二〇五•〇〇
廿支紅四平蓮	二一五•〇〇
又　綫四平蓮	二一〇•〇〇
廿支綫魁星	二一三•〇〇
又　綠馬	二一五•〇〇
又　藍鳳	二一三•五〇
又　汽球	二一四•〇〇
又　金城	二一六•〇〇
又　仙桃細紗	二五四•〇〇
又　彩四平蓮	二五七•〇〇
又　綫四平蓮	二四七•〇〇
又　藍鳳細紗	二五三•〇〇
卅二支陽合雙股	三二四•〇〇

疋頭 每疋單位元

十二磅黃蓮魚細	七•三〇
又　藍雙細喜	七•三五
又　綫雙喜細	七•二〇
又　雙喜斜紋	七•二〇
又　三寶細布	七•三〇
十三磅賽馬細布	九•六〇
又　萬年青細	九•九五
又　雙喜粗布	八•〇〇
十六磅雙喜粗布	八•九〇
十七磅雙喜粗布	九•五〇
十八磅雙喜粗布	九•九〇
又　賽馬粗布	九•八〇
又　萬年青粗布	一〇•〇〇

糧食 每担單位元

機米計八種每種依次低洋四角

天字機米	一〇•四〇
尾字機米	七•六〇
蔡甸熟米	七•一二
朱河新齊	四•七二
邑市齊米	五•三六
三汊埠齊米	五•二五
湖南齊米	五•七三
邊江齊米	四•九七
毛家口齊米	五•〇二
毛家口早穀	二•八三
二市早穀	二•九八
湖南早穀	三•〇四
朱河早穀	二•五四
頭等河麥	四•〇五
次等河麥	三•二六
白苑豆 顱	三•五三
頭等早豆	五•九〇
次等早豆	五•〇八
綠豆	四•九六
車白蔴頭	九•六〇

麵粉 每袋單位元

46斤半豆餅	二•〇五
紅綫牡丹每袋	三•一八
綠兵船	三•一四
全紅牡丹	三•九六
全綠牡丹	三•一四
藍牡丹	缺貨
福四號	二•五三
紅綫長春	三•一七
全綫長春	三•一三
全紅長春	二•九三
四號	二•四一

雜貨 每百斤單位元

木耳撿貨	八四•六〇
新口貨	八四•六〇
高穀城	八一•六〇
冰鹹	一三•〇〇
新桃仁 次	二五•六〇
本湖湘蓮	三五•〇〇
灰棗	缺
鷄棗	缺
上莊金針	二四•二〇
漆油	二五•〇〇
新椗桊	一三•〇〇
牙占正	一五六•〇〇
苕粉	九•〇〇
西平條粉	一四•二〇
粉皮	一一•〇〇
鄭瓜子大片	一七•〇〇
川表頭牌	一五•六〇
二牌	一四•六〇
三牌	一二•三〇

海味 每百斤單位元

長翅	七二〇•〇〇
大烏元參	二四〇•〇〇
海帶	一〇•八〇
眞扁絲	一三•八〇
包絲	一〇•八〇
花冬菰	二六〇•〇〇
建菰	一八〇•〇〇
目魚	二七•〇〇
片肚	一六〇•〇〇
太古糖	二一•五〇
又糖	二一•四〇
又糖	二一•二〇
又糖	二一•一〇
東糖	二一•四〇
冰糖	二七•八〇
東赤糖	一七•六〇
篗吉糖	一六•〇〇
川桔糖	一四•六〇

鹽油 除桶外其餘均百斤價單位元

黃包精鹽	一三•三〇
粗鹽	一二•五〇
曹淨茶油	二八•〇〇
曹淨桊油	一九•〇〇
曹淨豆油	一九•六〇
曹淨陳蔴油	一九•[illegible]
曹淨新蔴油	二一•[illegible]
火車飈蔴油	二〇•[illegible]
火車滕蔴油	一九•[illegible]
河蔴油	一八•[illegible]
鄧蔴油	一八•[illegible]
曹淨車棉油	一七•[illegible]
曹淨籽油	二八•[illegible]
曹淨飈生油	二三•[illegible]
朱志大洪油	二二•[illegible]
生洪每桶	六二•[illegible]
常秀每桶	四八•八〇
利昌和秀油	四二•〇〇
永摹成簍秀	五四•〇〇
曹淨桐油	五四•〇〇
洋行磅淨 稅貨桐油	無市

煤油 行盤每箱單位元

老牌箱油	九•九五
老牌聽油	九•六五
鷹牌聽油	九•四五
鷹牌散油	八•七〇
元寶箱油	九•九五
元寶聽油	九•六五
鐵錨聽油	九•四五
鐵錨散油	八•七〇
僧帽聽油	九•四五
紅星聽油	九•六五
幸福聽油	九•四五
幸福散油	八•七〇
十二兩鷹牌洋燭	三•五二
九兩鷹牌洋燭	二•七〇
十二兩僧帽洋燭	三•七五
九兩僧帽洋燭	二•九二

閱報室

廣東靈芝藥房　十靈丹

十靈丹主治各症

身熱頭痛　偏正頭痛
心胃氣痛　疴痢絞痛
牙痛喉痛　週身痲痛
風溼骨痛　婦女經痛
諸般肚痛　一切痛症
感暑發熱　食滯飽脹
小兒發熱　諸般發熱
逢熱即退　逢痛即止

定價每瓶一角

廣東省廣東市 靈芝藥房出品

湖北總經理廣東藥行 地址漢口民生路中（電話二二四五七）

漢口支行　新市場國貨商場內

武昌支行　武昌路縣政府對面六十七號

一條生路

廣州市樂欄街位元堂精製扶正養陰丸（爲治癆理咳之要藥此丸功用廣大確有續命之功曾用者莫不肅知未用者不可不試）

▲凡老幼男女體元虛弱以及虛不受補者服之必獲奇效

▲療治咳血吐血白痰久咳陰虛內傷此丸確具特長之點

漢口鮑家巷口河街 致中和藥丸號總經理

上海雷錠製藥廠啓事

敬啓者敝廠經上海市衛生局登記出品向爲純粹可靠兼價廉而物美早蒙各地醫師用茲爲使武漢醫藥界採購便利計特請漢口江漢路義成里口濟華堂大藥房担任總推銷處對於折扣一項與直接本廠交易無異嗣後如荷 惠顧請移玉該藥房不勝歡迎並附送各種特製樣品此告 上海華商雷錠製藥廠謹啓

湖北國醫專科學校第八期招生通告

招考新生及各級插班生男女兼收

簡章函索即寄附郵票二分

校長夏斗寅

校址武昌涵三宮四十二號

上海新星藥行經理……漢口各大藥房均有出售

獎金一千元

徵求意見

每部八分　每打八角　寄費每部二分半　每打二角三分

兩書風行遐邇　徵求讀者意見

人人可以參加　個個都有希望

每部四角　每打四元　寄費每部五分　每打三角九分

徵求意見辦法

標準音小字典　學生小辭林

一　本局新出標準音小字典及學生小辭林兩書。歡迎全國讀者對於編制、內容、應用等各方面發表意見。俾敝局集思廣益。精益求精。

二　應徵文字。只要說出意思。用表格式亦可。不必成爲文章。寫成後。請隨附各該書中之徵求意見劵。送交就近世界書局收轉。倘書中無劵者。得憑書向就近世界書局領取。

三　徵求期限。自九月一日起至十二月底止。

四　徵求結果。將各意見彙集後。請胡樸安先生、嚴獨鶴先生、周瘦鵑先生、評定。對於最優良之兩百名。酌給獎金。於明年二月二十日在申新兩報發表。

每書各得獎金分配如下

第一名	壹百元
第二名	七十元
第三名	三十元
第四名	二十元
第五至第十名	各十元
第十一名至五十名	各三元
第五十一至一百名	各二元

上海及各省世界書局謹啓

第四七九號

廢話與廢事

社會上就是多着說廢話與做廢事的人
我以為要說應說的話做應做的事才對

雪華

世界上有許多不應當說的話，而偏偏被人說了出來，是謂：『廢話』。世界上也有許多不應當做的事情，而偏偏被人做了出來，是謂：『廢事』。

『廢話』與『廢事』，就是指不必要的話與事而說的。

你看有好些朋友天天會面，而天天談話，總免不了『今天天氣——』之類，這樣的話說了有何益處，你就不說人家豈有不知，豈不是道地的多了一句『廢話』？

你再看有許多高談闊論的先生們，他們任說什麼任什麼也知道，談到國事，他們不怕扯得遠，談起自己的事，也不怕吹得大，可是能不能做到，又是一個不管，這樣的話，說了豈不等於不說？銀行裏有所謂空頭支票，這些話就等於空頭話，老是不能兌現的。

比方　航空獎券還沒有中，他就計劃怎樣討小老婆，起洋房，坐汽車。比方：自己還剛剛讀過一部社會進化史，就說：「我明天要改造社會，我那社會是如何如何如何如何』。天曉得。這些話實在沒有兌現的。

文人們舞文弄墨，有時也不免這個現像。說話，老實說，不妨架在空氣中朝最高的理想去想，可是，做不做得到，却老是不管。因為管也管不着。請把許多許多文章翻來看看，有多少究竟是切切實實的？理想的境界，總是居於大半。

再說到做事吧，『事』既在『做』，本來已夠切實，可是，老實說一加檢閱，世界上還是有許許多多的廢事。像打麻將，這在打麻將人看來，不能不算一樁事吧？但這樁事做了有一點什麼？除了輸幾個錢，請問再有什麼？可憐累得那些做麻將的工人一天到晚把些牛骨來做成一張張的牌，請問這不是廢事又是什麼？

再如敬菩薩這一樁事情，木匠刻木菩薩，香舖做香，錢紙舖做錢紙，臘燭舖造臘燭，……諸如此類，那一樁有點實際益處？不是廢事是什麼？

廢事當然不止這一個解釋，也還要作『多餘的事』解，比方你從漢口到北平去，應當坐平漢路車，而你沒有旁的原因，偏要坐長江輪船到南京，而走津浦路轉，這就是『多餘的事情』，做多餘的事情，就要廢時，當然也就是廢事。

社會上的人很多喜歡廢事。比方過年過節甲家送乙家的禮，乙家又送甲家的禮，這不是多餘的事是什麼？所以受禮的人常常說：『不要廢事，不要廢事』，有許多人把『廢』字當做『費』字，以為這句話是不要費力氣去做這樁事，是客氣話，其實是罵你不要做這樣的廢事呢。

社會人士如此，社會當然也如此；國家也如此，因為大家如此，所以說『廢話』的就多，做『廢事』的也多。久而久之，大家都習於說說廢話，做做廢事，該說的話就無從說了，該做的事也就無從做起。

憑良心說，現在到底不是說廢話做廢事的時候，人家一句一句話針對着你的皮肉來說話，你還廢話連篇，看你國家亡不亡？人家一樁樁事情針對着你的心臟肺腑，你還大做其廢事而不顧，看你民族滅不滅。有人說：『中國不亡，是無天理』，也有人說：『唯我華夏，永不滅亡』，公說公有理，婆說婆有理。我以為這都是廢話，光說說不亡和會亡就能不亡和亡嗎？要亡國的話，就真要亡在說廢話和做廢事的上頭，要國家不亡呢，當然，只有不說廢話不做廢事。

說你應當說的話——可以兌現的話。做你應當做的事——國家必要的事。這是國家不亡的理論總根據。

談龍

鄭平

龍究竟有不有這麼一種東西？在二十世紀凡稍懂一點常識的人，大家一定會很肯定答覆「沒有」。

龍雖然是沒有，但牠歷來在人類的文字記載與口頭流傳，為什麼大都言之有物？而且，在很多古老的建築物上，總上愛做幾條張牙舞爪的龍上去，如二龍搶珠，五龍捧日，蒼龍繞柱，那種費盡了匠心，以精工製造出來的蜿蜒粗壯的東西，誰也會承認這就是所謂天地間的神物的形象吧！

龍不僅是一個翻雲覆雨的玄妙的東西，同時也是極高貴的東西，古代的皇帝大都說是由龍降生的，所以，對於皇帝吃的，穿的，住的，用的，都要安上一個龍字，床有龍床，舟有龍舟，皇帝未即位時所住的稱之為龍邸，皇帝的服章稱之為龍袞，皇帝的崩駕稱之為龍馭，皇帝的子孫稱之為龍種，古之帝王是高貴得無以復加的，竟然把龍比這比那，龍的身價自然也是高高在上了。

除了把龍比擬皇帝的一切之外，而且，對那些有大才的非常的人也以龍稱之，如三國中伏龍鳳雛比諸葛明與龐統，以及荀氏八龍，即為此中的例子。關於龍的神話是太多太多，在小時候，就會常常聽到老年人津津有味說到龍現身和龍攪水的故事，恨不當我在當時聽來，就得馬上就能夠親眼看到這樣奇形異狀的東西，雖然時常在繪圖小說上或建築物上看到那些形象，究竟不曾見過實在的龍，所以，在天陰或雲起的時候，總是盼望有一條龍現在我們眼前，不過，對於龍固然有人把他說得很好，說牠「能調和雲雨，滋生萬物」，但也有不少的人說牠們也同人類中有壞人一樣有孽龍發現，因為，水是隨着牠的，牠動一動，那就了不起，水也就跟着起來，據說潰決堤防，淹沒田廬，都是有龍在作怪，好些人僅管不信鬼神，但對於龍是信仰[illegible]週，我們只[illegible]是接近[illegible]的地方，[illegible]的龍王廟設立，就可明白一般人對於龍的心理。船逢到大浪滔天，就要許願酬龍，甚至為了防範於未然就首先用猪羊祭禮致祭龍神，以免危險！鄉下人一遇到天氣遭旱，就要來敬拜龍神或抬龍神遊行來求雨，在中國好些地方的鄉俗，每年新年與元宵節，必定大玩龍燈，因龍是一個所謂清吉的東西，如果，這年玩一玩龍，這地方就會清吉平安，總之，龍在一般人的心目中，是認為一有很大能力的玄妙的神物，據說掌管天下的龍羣有幾個龍王，在西遊封神說部常為我所接觸的，就有四海龍王敖氏弟兄，簡直說得活龍活現。如像真有這回事，這樣由來，大約是依據佛經而來，在「華嚴經」載有：

「無量諸大龍王，如毗樓博義龍王，娑竭羅龍王等，莫不勤力，興雲佈雨，令諸眾生，熱惱消滅……」

龍與虎是一對對照的東西，風從虎，雲從虎、多以君臣為龍虎，如龍行虎步，龍吟虎嘯，龍蟠虎踞，龍驤虎視，多半總是把龍與虎連在一塊說的。龍表示高表，虎表示勇猛，但據我想，大約因為有虎，才想出一個龍來對照，假使真有龍，與虎不更相得益彰麼？

關於龍的故事真是太多了，這不僅在中國神話中有，就是外國古來神話如「聖經」，西臘神話，都是有龍這種名詞的存在，在中國，從軒轅皇帝時代就與龍發生了關連，如史記上載：

「黃帝采首山銅，鑄鼎於荊山下，鼎既成，有龍垂胡髯下迎黃帝，黃帝上騎，羣臣後宮從上去者七十餘人，龍乃上去，餘小臣不得上，乃悉持龍髯，龍髯拔，墮，墮黃帝之弓，百姓仰望黃帝既上天，乃抱其弓與胡髯號。」

把一個我們開國的始祖而且這樣在與龍的關係形容得若有其事，自然，此後龍在一般人腦子里所佔這麼一個重要位置，自亦有其來歷了。

龍固然可以象徵高貴，玄妙，武勇等等，但總覺迷信色彩太濃厚，終是得不償失的。

東方行記（三十）

知天

苓！閩西的婦女是可以養丈夫的。男人多半是不做重工的！只有女人耐得勞吃得苦，可是女子仍受男人的支配。這些委員連治標的方法都沒有，低能而愚笨的區委們，可憐亦復可笑。女子剪髮都成了問題，問題太多了！

在獨木關

昨天——五月十日——六點鐘起身。商人和公務人員們歡送我們，老李同我談到政治問題。起先他看××週刊的理論，不覺得什麼味，以後朋友介紹他看××，很有興趣，越看越想看，我匆忙的告訴他：「要用懷疑的態度，博覽一切的書籍，然後用冷靜的頭腦，映照事實作深刻的研究和比較，反復的思考研究，才鄭重的加以判斷，而後錯誤比較少。社會一切現象，時刻的在動，在進化，間有靜的形態，彷彿過度勞苦而休息後再動，為動而靜，絕不是為靜而靜。因此我們要抓住時代和現實，隨社會進化而進化，最好是能站在時代前面，萬不能機械的緊握着呆板的某種理論，更不能像教徒迷信聖經般的把一種理論當作超時空的金科玉律，行諸萬世而勿背的真理。他歡笑的同我握別。我也莊重的勉勵他努力向前幹。苓！你該不笑我又擺起老師的架子。

後面的沒有出息的馬，不懂得「小膽討不到高官做」的道理。膽子太小，不敢跟着前面的馬過橋，轟通一下倒在大溝裏，我們很費力的把牠抬上岸，苓！騎馬的人反而抬馬，這真是哲學問題！前面的橋，更叫牠為難。牠連走路也不會了！「路遙知馬力」的古話，畢竟要加一點註解：惡人劣馬是要例外的。可憐膽小的馬，終于要落伍，「死馬當做活馬醫」，終于醫不起色，只有讓牠向後轉，送回後方「龍岩」去，因為不特無用處，而且妨礙我們。

白沙到溪口，盡是山路。青青綠綠，形形色色的雜樹重疊得像幾千萬丈直搗雲霄的高山似的，拚命挾着一道似無窮源的兩三丈寬很多帆船往來清水呼呼東流着的長澗。苓！你不笑我是在矯揉造作寫真防假或寫假防真的才子似的作家罷？

落葉之四

「神經」解

沈君格

當今之世，凡有得幾位友朋坐在一道兒說東說西道左道右者，如果是講到某某人怎樣怎樣某某人又怎樣怎樣時，總不難聽到「張三是個神經」「李四是發神經病」那一類的話。批評一個人，大概是說不說話的是老實，說多講幾句話的是跳皮，說常常背背書中的人名地名與警句的是聰明，說不大熟習應付狡滑的人事的是愚蠢，但一說到一種比較複什的人時，因為既不能說他是老實或跳皮，也不能說他是聰明或愚蠢，總覺得他是若智若愚似雅似俗的捉不上手摸不落實，於是沒有辦法，只好說他是「神經」，「神經」者是莫明其妙之謂也。

此「神經」兩字是做普通解法，若要依照科學下定義，則「神經」者何，我也不大鬧得清楚。雖然我有幾位被醫生指為是有「神經衰弱症」的朋友，但據我以普通人的眼光觀之，看他們還是天天吃飯穿衣睡覺，並不與常人異。至「神經衰弱症」中之「神經」為何，則因為醫生並未寫之藥單上，我們未讀醫書者自然是無從知道。科學的「神經」豈只能科學家才能看得出來耶，「神經」，汝偉大，汝神祕，我這凡夫俗子反可嘆為觀止而已。

我乃一凡夫俗子，不知「神經」兩字在科學上的萬方儀態為若何，我只曉得習慣例，如果你一天到晚不言不笑，常常獨在屋子里不出去，別個就會喊發「神經」。黃昏時候，別個都對熱鬧的地方去玩，有些人上的上戲院，有的人上的上酒館，而你却獨在床上納頭便睡起來的話，別個也會說你是「神經」。現在是初秋，照道理講是應該穿比較薄的夾衣或比較厚的單衣，但你如就把大衣穿上身，那別個也要說你是「神經」。還有，大家都在說某某不好，某某的事做得不該，而你却偏要往獎他幾句，說他是如何怎樣的好，大家也當然要說你是「神經」。

總而言之，普通人的所謂「神經」者，是指其與大家相反之舉動之謂也。例如大家笑，你却哭，你就是「神經」，大家穿夾衣，你却開電風扇，你就是「神經」，還有別個給乞丐一個銅板，你却給一張毛票，別個也會說你是「神經」，別個坐黃包車坐在墊子上，你却坐在踏腳板上，別個也當然要說你是「神經」。統而言之，凡某人說某人「神經」者，是被說者的言行動，你不受說者之了解也。大家公認某人為「神經」者，是某人的言行動你不受大家的了解了。某「神經」在某種人眼目中是「神經」，但在另一種人眼目中看來，恐亦可為明白人，要之是是非非，不可以一人而定也。

哨兵

嘯頭所見

演不出的戲

天津大公報最近在文藝版上有一篇「演不出的戲」的文章，因為這篇文章，惹起了一場是非。竟被公共租界捕房以妨害秩序罪控告於第一特區法院。據說其理由是：這篇文章有煽惑他人抗拒合法命令之嫌。且對敦睦邦交命有所抵觸。但據該報總編輯張季鸞在法院裏的答辯，又說：文中涉及「滿洲」，「滿洲」在中國并未放棄，所以不能認為友邦。這一場官司定十七日宣判，我想：也許不難水落石出的。

本來，稱傀儡為友邦，這不但中國的智識份子不肯，即中國的販夫走卒，無知無識的人民也不會肯的。何況堂堂一個報。

「演不出的戲」這一篇文章，我沒有看到。我想：總是說的上海螞蟻等戲劇團體要演戲而被禁的事情吧，如果真是這件事，大公報為爭演劇的自由而被控，我們該致無限的敬意并慰問。

不過，中國在[illegible]「演不出的戲」多着哪，你看，那一個舞台上的戲好演[illegible]戲台上的戲，固然有演不出的苦痛，政治舞台，外交舞台[illegible]的戲，那一齣好演出來呢？況且，我們連「說[illegible]都有[illegible]這年頭，這年頭我們該明白了！

防空常識

防政編述

都市防空與防火勤務

（五）都市防空消防之對策

二、警防計劃之樹立

1·警防區劃——警防區劃之目的及作用，在使用有限之消防部隊，能對于同時勃發多數之火災，施行合理之防禦，其要領係將都市劃為若干地域，以延燒危險性最小者為甲種警防區，延燒危險性中等者為乙種警防區，延燒危險性最小者為丙種防區，此外在國防及政治上有重大影響之地方，例如重要官衙，軍事機關，或大倉庫，糧食貯藏所等重要建築物，作為特別警防區，而依各區之情形，預先決定各區警防上必要之最少消防車數及人數，以避免火災時，不必要部隊之出動，同時使出動部隊之數量，有合理統制，另一方面，依延燒程度調查區分，假如同時發生多數火災，消防部隊難以完全應付時，則對于危險程度較重要之地方，先行着手消防，不甚重要者，留于其次，是為消防運用之合理化也。

服務欄

遺失聲明

茲遺失省政府第九十三號公役證一枚除呈請補發外特此登報作廢　季書田啓

日前因公出差遺失　湖北省政府發給省數字第一二一號飾質證章一枚除呈請補發外特此聲明作廢　楊大淇啓

敝段巡長舒達安，於八月卅日遺失湖北公路局警務段一零三號符號一枚，除補發外，特此聲明作廢。

讀者郵筒

起溥胞弟：今接家書知弟因留級偷跑來漢，家中焦煩萬狀，盼於見報後，急來漢口生成里南段十八號東明二伯處為要。若隨縣同鄉明悉下落，祈予賜函示知為禱！　李起潛啓

民任兄：弟現已辭去羅賓漢報及戲世界報編輯職務，以後來信，請寄漢口民權路二聖祠敦厚里二號葉宅轉交。　弟尚興上

徵聘教師

某機關職員，擬於公餘時間，學習各種知識，徵求教師一人，其資格：一·須國內立案大學畢業者，二·須專修政治經濟科者，三·須通三國文字以上者，四·須年齡在三十五歲以下者，不分性別。待遇：除伙食外，月薪三十元。所授課目：一·初中程度之英文，數學，國文，二·經濟學理論，三·外國文及其他。授課時間：每日三小時。該機關為駐紮附近城市之軍事機關，願就者以能過軍事生活為好。接洽請以書面開具履歷投函本哨第八號信箱。

待聘

黃君，高中畢業，二十四歲，鄂人，曾任教學職務四年，現因賦閒，欲謀一相當職務，薪金不計，若欲聘者，請函本欄七十九號信箱轉洽可也。

國府註冊　**承昌眼鏡公司**

優待男女學生

湖北省教育廳鑒於各校大多數學生視覺困難亟待補救指定敝公司為武漢各校學生檢查目光驗配眼鏡本公司為優待學界起見除折扣外特別優待各界在此時間亦享同等利益敝公司本服務社會之精神謀大眾眼福一經惠臨便知言之不謬也

茲有 [illegible]中學校謝[illegible]君來驗配目光眼鏡 其價目均照本處所議定章程辦理 [illegible]
漢口中一路交通路口轉角 承昌眼鏡公司
湖北省教育廳衛生教育[illegible]
（印）湖北省政府教育廳 衛生教育處

地址中山路交通路轉角　電話第二三一九一七號

國民政府全國註冊局註冊

精益眼鏡公司

OPTOMETRISTS & OPTICIANS

◎九月十二日起◎

廿三週紀念

空前犧牲

大減價！

營業時間：上午八時至下午八時半

地址·江漢路二〇三　電話二三三七一七

哈德門先生的報告

各位：

我上街一連三天了第三天就是星期九（月之十一日）那一天祇碰着了四位先生能夠由身邊取出哈德門香烟數枝證明是吸哈德門香煙者此四位先生各得領獎憑證一封憑這證書可在江漢路義記公司領取獎品

茲將此四位先生台銜住址及所領贈品列左

漢口水　塔遇着蘇樹堂先生　住生成里十三號　得禮券五元

漢口後花樓遇着余華記先生　住武昌府街　得禮券九元

漢口江漢路遇着周後予先生　住永康里三十一號　得禮券五元

武昌司門口遇着張榮卿先生　住武昌三義院二號　得禮券九元

各位這種獎品是專為吸哈德門香煙諸君的今天我上街希望各位都不要將哈德門香烟忘記帶在身邊以免再失得獎的機會為要

哈德門先生啓　九月十一日

雙妹老牌花露水